京城日報 夕刊 三月十七日(土)

宮內省御用達 祐 ツキコーユウ

朝鮮の大玄關
釜山築港完成して半島の面目一新
築港最後の第二棧橋完成して
本日竣工式を擧ぐ

【釜山電話】釜山港修築第二期工事竣工式は豫定の如く十七日午前十一時より第二棧橋上屋大倉庫內に於て擧行された、生田內務局長をはじめ榛葉土木部長、工事擔當者丸山土木部釜山出張所長、其他內地、朝鮮各地より三百餘名の官民參列して盛大に擧行された、これ實に小は內鮮連絡し大は歐亞連絡の充實第一歩にして、半島の人文、産業は是れより目醒ましき活躍に入るべく、半島開發のため最も意義ある事であらう。

ある釜山港の將來を祝福するかに見えた(寫眞は竣工した第二棧橋)

定刻 十一時に一同着席、修祓の後、谷口□□祝詞を奏し次いで生田內務局長、榛葉土木部長、丸山出張所長、水口慶南道知事、宮崎稅關長、泉崎府尹、香椎商議會頭の順位にて玉串を奉奠し、式の如き式を終りて丸山所長より工事に關して別項の如き報告あり生田內務局長は、別項の如き山梨總督の告示を代讀し、次いで水口知事、宮崎稅關長、泉崎府尹、釜山商業會議所會頭(副會頭代讀)の

祝辭 の後、金谷軍司令官、御臨席北濱部中、その他內地各市長、議長協議各團體より祝電の披露あつて午後零時半式を終り、直に同所において立食の祝宴に移つた、席上生田局長は別項の如き挨拶を述べた(前掲三面所載)それより一同は丸山所長の案內にてランチに分乘し防波堤、埋立地その他築港工事の狀況を

視察 し午後四時より公會堂における府、商業會議所主催の大祝賀會に臨んだ、この日釜山方面は朝來一點の片雲だになく晴れ渡り、春光うららかに海面にはえ東亞物資の呑吐港として名實共に整ね備へた工事の完成および光輝

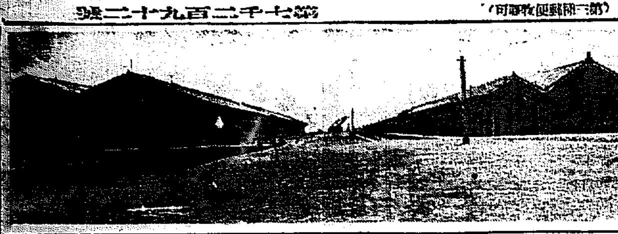

告辭

本日釜山築港第二期工事竣功式を行ふに際し一言告ぐるところあらんとす

抑釜山港は朝鮮半島の咽喉を扼し啻に貿易の關鍵を爲すのみならず實に歐亞聯絡の關門たり是を以て本府は夙に本港修築の緊要なるを認めさきに三百八十二萬餘圓を投じて其の第一期工事を完成せるも物資の出入逐年激增し既成設備を以てしては到底交通貿易の大勢に順應する能はざるの實情なるに由り大正八年更に第二期工事を起し爾來九箇年七百八十六萬餘圓を投じ港口防波堤築造、錨地浚渫、埠頭擁護、海面埋築、上屋、鐵道及道路等諸般の附屬設備に至るまで悉く其の功を竣へ今や埠頭は二萬噸級以下の船舶十隻を同時に繋留し得べく其の荷役能力從前に倍蓰し居然東洋有數の港灣たるに至れり

自今地方官民は宜しく本工事施行の趣旨を體し本港利用を全うし大に朝鮮開發に致するあらんことを期すべし

昭和三年三月十七日

朝鮮總督 山梨半造

工事報告

釜山築港第二期工事は第一期工事竣工に引續いて大正八年度より同十三年度に亘る六ケ年繼續工費九百十七萬二千圓の計畫豫算を以て實施されたのであります、其の主要施設は東港口に南北兩防波堤の建造、港內錨地の擴張浚渫、第一、第二棧橋を擁護して兩側の埠頭を構成し海陸連絡の諸設備を施すこと、埠頭基部を擴張埋築して陸上諸設備を爲すこと並に北濱沿岸設備等であります、工事は釜山土木出張所に於て前所長榛葉技師以下によつて着手せられ大正九年五月十九日に起工を擧げ基石、沈床を置し逐次工程を進めて來ましたが、大正十二年度に於て政府財政の關係上計畫の一部である港口北防波堤、陸上設備の一部並に北濱沿岸設備の工事着手を取止めることになり、尚工事期間を三ケ年間延長されました其の結果として當第二期工事は大正八年度より昭和二年度に至る九ケ年間となつたもので工費總額七百八十六萬六千九百七十五圓となります

主要工事は(一)東港口南防波堤築造(二)港內錨地の擴張浚渫(三)埠頭擴張設備(四)第二埠頭基部埋築(五)陸上諸設備であります

內務省土木出張所長 丸山芳樹

祝辭

釜山築港第二期工事完成し本日を卜して竣工の式典を擧行せらるるは洵に慶祝に堪へざる所なり惟ふに港灣の設備を完整して貿易の發達を助長し產業の振興を促進するは國運を隆昌ならしむる所以にして國家百年の大計に屬す、抑も我釜山港は一意內鮮運輸交通の要路に當り貿易額二億四千萬圓を算し鮮內港灣の首位を占むるの狀勢にあり、大正八年度以降國帑七百八十餘萬圓の巨費を投ぜられ港內の浚渫、防波の築造海陸連絡設備等の諸施設を有する緊要なる本事業の竣工を見るに至りたるは獨り本港の利用數に伸展上至大影響あるのみならず今後鐵道網の完成、產業の進展等に伴ひ其の利用益增大せられ國富の增進に資する所多大なるを信じて疑はず、本日此の式に臨み欣快禁ぜず、一言を述べて祝辭とす

昭和三年三月十七日

慶尙南道知事 水口隆三

祝辭(要領)

本日玆に釜山築港第二期工事の竣工式を擧行せらる不肖其の席に列するを得るは最欣幸とする所なり抑も釜山港の修築事業は國策上重大意義を有するや言を俟たず內鮮連絡及通商上に於て將又東西國交通上の中樞に於て釜山港の修築は頗る緊要なるものと謂ふべし、此故に朝鮮總督府は夙に釜山港を計畫し既に築に其の□□家の爲め慶賀すべく釜山の爲め祝賀せざるべけんや(中略)此の第二期工事の完成により釜山港の價値は益增大され利用の範圍も亦愈に倍し益朝鮮唯一の貿易港たるべく今より往國家及釜山の將來を祝するものあらむ、玆に謹で一言祝賀の意を述ぶと云爾

昭和三年三月十七日

釜山府尹 泉崎三郎

祝辭(要領)

釜山港第二期築港工事竣成を告げ本日を以て竣工式を擧行せらるるに至れるは朝鮮產業貿易伸展の爲洵に欣慶に堪へざる所なり(中略)釜山港は其の位置極めて特殊の事情に當り內は歐亞連絡交通の中樞を有し加ふるに海陸交通の經路の連繫を有し今や其貿易額は二億四千萬圓即ち朝鮮貿易額の約三分一の巨額を算し今や東亞の關門として半島の產業、經濟に對し重大の使命を負ふに至れり當局亦深く此に鑑み所あり之が施設に就ては鮮內各港中特に深甚の注意を拂はれて居るも(中略)尙將來の進運に伴ふて機宜の施設を樹立せられ國港としての釜山港の使命に遺憾なきを期せられむことを切望す、玆に本日の式典に臨み一言の蕪辭を陳じて祝詞と爲す

昭和三年三月十七日

釜山商業會議所會頭 香椎源太郎

祝辭(要領)

釜山港は明治九年新に開港せられてより既に五十有餘年の歲月を經過せり(中略)今や貿易額に於て二億四千萬圓を算し貨物に於て一百八十萬噸を呑吐するの盛況を見るに至りたるは蓋し異數の發展と稱するも過言にあらざるべし(中略)我半島に於ける各般の事業は勃然として興り日に月に隆盛ならむとし通運交通大系の整備を期すること甚だ切なるものあり、今玆に築港第二期工事の竣工は當局の不斷の努力により其の竣工を見るに至れり(中略)るのみならず又邦家の爲洵に慶賀に堪へざる所なり、本日の式典に列なるを得聊か蕪辭を述べて祝辭と爲す

昭和三年三月十七日

釜山稅關長 宮崎又治郎

三千噸級乃至二萬噸級の船舶十隻同時に繋留
一年間の繋船岸荷物約百三十萬屯前後が可能
面目一新の釜山港

第二期釜山築港完成に關する主任技師丸山芳樹氏の工事報告中の主要工事(一)東港口南防波堤築造(二)港內錨地の擴張浚渫(三)埠頭擴張設備(四)第二埠頭基部埋築(五)陸上諸設備の概況を更に詳述すれば左の通り

▲東港口南防波堤 工事に着手したのが大正九年の三月で竣工は昭和二年の三月、總延長五百拾參間、基部の島頭から百九十八間は捨石防波堤の構造で殘り參百拾五間は基礎混凝土の堤體工の上に捨石工を施し其の上部に混凝土方塊三段積として水面に達して居ります、各方塊は二十六噸のもの七百五十餘個、二十噸のもの三千七百六十餘個を組合せてあり、更に此振付方塊の上部は幅二十三尺高さ五尺の場所詰混凝土約九百五十七立坪を以て堅めてあります

▲港內錨地の擴張浚渫 本港內水面積は約二百五十五萬坪の利用面積を有して、其廣袤なる點では世界的で申分ありませぬが水深(一)二十四尺以上は約九十萬坪あつて其他は淺く大船巨舶の錨地として水面積の割合には廣く無いので本工事に於て埠頭附近から五萊神合に渉つて水深(一)二十四尺乃至二十七尺に浚渫した其面積が拾九萬七千百六十四坪、之れで港內の約四割五分が三千屯級以上の碇繋地となつたことになります

埠頭擴張設備
繋船岸壁有効延長 實に七百五十間

第一棧橋突端の北濱を繼設して縱六十三間余の第一埠頭と第二棧橋北側を擴張して橫六十四間の第二埠頭とを構成して連絡設備をなす工事であります第一埠頭の埋築地は面積五千五百卅九坪余大正十年六月の着手で同十三年の十月竣功、工費卅五萬六千七百四十七圓余、第二埠頭の埋築地は面積八千三百五十二坪余大正十一年三月の着手昭和二年の三月竣功、工費七十六萬六千六百九十圓余となり、南堤頭の一部の海底は泥土深く地盤軟弱で施工困難の箇所は特殊の基礎を要する工事でありました、第一埠頭岸壁は大正十年の一月着手同十三年十月完成、工費四十八萬〇六□、第二埠頭岸壁は大正十一年三月より同十五年三月にわたり工費卅八萬九千六百卅三圓余となります兩埠頭完成によりて繋船岸の有効延長七百五十餘間三千屯級乃至二萬屯級の船舶を十隻同時に繋留せられ一ケ年間の繋船岸荷役も約一百三十萬屯前後可能となつたのであります

▲第二埠頭基部埋築 本埋築地は倉庫敷地、道路、荷揚場、鐵道線路等の埠頭との連絡に必要なる設備の地域で面積埋築延長三千二百二十四間、二千六百一坪餘、大正八年九月の着手で昭和二年八月の竣功、工費四十五萬四千九百七十五圓餘であります

▲陸上諸設備 上屋は第一埠頭北側の繋船岸に接する繋留の分は奧行き十二間、長さ五十二間、桁下二十尺、坪數六百二十四坪の一棟木造スレート葺基礎および主柱を鐵筋コンクリートとしてあります、なほこの上屋と同列に鐵道局と稅關とが各一棟づゝ同形の木造上屋を新築しました、第二埠頭の北側繋船岸に接する新築の分は奧行き十六間、長さ五十二間、桁下二十尺、坪數八百三十二坪のもの三棟木造スレート葺基礎および主柱は鐵筋コンクリートで第一埠頭の分と同樣であります、第一埠頭の分と南側の分は繋船上の倉庫施設上屋三棟、總坪數九百十八坪余の分を擴張改築して奧行き十四間八分長さ八十二間五分、桁下十九尺の二棟、總坪數二千四百四十七坪となしました、擴張部は木造亞鉛板葺であります、以上新築擴張合計四千六百七十三坪余となり、工費三十四萬一千九百四十四圓余、大正十三年の十一月よりはじめ最後の分は昭和二年十一月に竣功しました。鐵道は第一、第二埠頭北側岸壁上に各一線宛と第一、第二埠頭南側上屋沿ひ各三線宛第二埠頭北側上屋沿ひ二線、基部埋築地內に荷揚場附近に沿ふ三線並に埠頭道路線內線路に連絡してあります、工事は大正十三年六月より始め昭和二年十二月に亘つて布設されて延長三哩二〇五三工費十三萬八千五百八十八圓餘となります道路は其幅員三間、四間、六間、八間、十三間、十五間であります、兩埠頭北側上屋沿ひの道路と鐵道線路切並に埠頭石張として荷揚場沿ひの道路面はアスフアルト、マカダム鋪と石張又は砂利鋪裝せし外は碎石仕上げ又は砂利敷であります、鋪面積壹萬貳千六百九拾參坪余、大正十五年三月より昭和三年三月に亘つて築造し、蒸汽修路機十噸二臺を使用し付帶工事下水溝等も同時に仕上がり、之等の道路工費は總額十八萬〇五百三十七圓余となります

命令行はれず
艦長高級士官等は職務停止
英國海軍の不祥事

【ロンドン十三日發聯合】地中海イギリス海艦隊旗艦マルタ島よりの來電によればイギリス海軍に關する重大事件を惹し朝野の耳目を聳動せしめてゐる、右はイギリス地中海艦隊第一戰艦隊旗艦ロイヤル・オーク號艦長並に高級士官數名が恰も戰艦艦隊のマルタ出港の際、同艦隊司令長官コーラド少將に反抗し同司令の命令の下に出港するを肯せず、これがため右艦長、高級士官は軍法會議に附せられ職務を停止せられた上罪なる處分としてジブラルタルに護送されたものである、かくの如き事件はイギリス海軍史上前例のないものといはれてゐる

李王殿下の御迎へに
末松課長と李子爵 香港まで

目下御歸朝の途にあらせられる李王同妃兩殿下をホンコンまで御出迎へ申上げるため李王職から末松庶務課長、貴族代表として李埼鎔子爵が二十日頃京城出發ホンコンに向ふはず

九分通り協調成る
問題は營業收益稅の廢止
◇—政友、實同の妥協問題

【東京電報】政局打開の重大使命を帶びて大阪に武藤山治氏を訪問した大口大藏次官は十六日午後再度の會見を了へ九分通りの解決の緒をつけるに至つたが、こゝに問題とされてゐるのは實業同志會の主張する營業收益稅全廢に對して政府が果してどの程度まで讓歩するかである

◇…容認 するかである、三土藏相の如きはその全廢は現內閣としては容認し難いと言明してゐる位であるから今後なほ相當の交渉を遂ぐる必要あるべきが、政府では武藤氏といへども財政計畫の根本を破壞してまでもその主張を貫徹しやうとは頑張るまいから結局は免稅點の引上げ程度において妥協點を發見しうることになるものと觀してゐる、かくして

◇…關係 その協定成立の上は實業同志會と政友會との關係は半永久的關係を結ぶことになる譯で、實業同志會と政友會の合併が實現さるゝ可能性が濃厚となつて來た

大口次官歸京して
首相に顚末報告
更に三土藏相を尋ねる
具體的方法は再交渉する

【東京電報】大口大藏次官は十七日朝歸京し午前十時五十分外相官邸に田中首相と會見し、實業同志會と共に武藤實同會長と會見交渉を行つた顚末につき大體政策上の問題とし營業收益稅を主とする根本方針に就ても兩者間に一致を見たが、具體的方法即ち租稅整理案の問題或はその改廢輕減等及び實現の時期方法に就いては政府部內特に田中首相、三土藏相と協議の上政府の方針を決定して再交渉を行ふこととなつた

◇…更に 午後零時半三土藏相と會見し同十一時四十分辭去したが、同次官は三土藏相に經過を報告し詳細顚末を報告した、なほ一兩日中に政府の方針を決定したる上三土藏相或は大口次官は再び武藤氏と交渉をなすはず

勅選議員の補充內定す
政治家實業家、その他各二名づゝ

【東京電報】勅選議員中六名の缺員補充を詮議中の處田中首相が愼重考慮の結果左の如く決定した、閣內および政界の一部では岡崎邦輔氏を熱心に推してゐる者あり、岡崎氏が入るとすれば當然一人だけ異動があるわけである

▲政治家側 鵜澤總明 小久保喜七

▲實業家側 藤田謙一 大川平三郎

▲其の他一般 大谷尊由 內田重成

詮衡事情

【東京電報】鵜澤總明氏は貴族院に少ない政友會としては成るべく上品で世故に長じた論客を物色した結果同氏を推すことになつた▲小久保喜七氏は自由黨以來政友會のため盡力し今回の總選擧にも自ら辭退し遊說部長として獻身したその功勞を買はれたもの▲藤田謙一氏は東京商工會議所會頭として實業界に重きをなす先輩多額議員を辭し以來勅選議員を希望して報いらる▲大川平三郎氏は富士製紙社長として製紙事業界の功勞者▲內田重成氏は舊議員出身で多年財務局長を勤め淺野□水小一郎氏と相並んで□□經營の又聲望と稱せらる▲次いで西本願寺連枝大谷尊由師は一寸毛色が變つてゐるが、田中首相とは多年親交あるに加へこの際宗教家代表の意味も加味されたものである

道視學會議
‖最終日

道視學官會議最終日は前日に引續き十七日午前十時より本府第三會議室にて開催、昨日に依り打合、指示、希望、質疑事項を協議午後四時散會した

技術官會議
‖第四日

商工課技術官會議第四日目は前日に引續き本府第一會議室にて開催、昨日に依り指示、打合せ事項の附議をなし午後四時散會したが、十八日は水原高等農林學校施設の參觀に赴くはず

地方團體起業
大勢に委す
無暗に助長政策に出ず
◇—總督府の意嚮

近年地方團體にして事業に手を出すもの多く平壤では府營電車、府營電氣を初め鐵道開設、其他沙里院の面營バスの計畫あり、咸北では府營自動車の問題があり、更に京城でも府營バスの經營の可否に關心してゐるなど地方團體の事業經營は漸く熾んとなつてゐる、之に對して總督府財務局の意見を聞くと『勿論地方團體の事業經營は惡い事ではない、特にそれが起債によるも收支相つぐなはない財源の部となる場合は決して惡い事とは思はぬが、一つ考へなければならぬ事は都市には油が必要である、この油は市內の有數な會社銀行によつて支出されてゐるが、これ等の大會社の事業、例へば平壤の電氣會社の如く府營になる事によつて解散すれば公課によりやむを得ざる金の必要に迫られた際その支出者がなく困難する場合がある、だから一概に公營々々で總ての公共事業を公營にしてしまふ事は都市自身としては考慮を要する場合もある』といつてゐるから、總督府當局としては地方團體の起業は大勢にまかせ助長政策をとる樣な事はないものと見られてゐる

辭令

任鐵道局理事 叙高等官七等 鐵道局書記 倉本萬太郎

任鐵道局技師 叙高等官七等 鐵道局技手 天野昇三

任中央試驗所技師 叙高等官六等 中央試驗所技手兼本府技手 株尾光太郎

依願免本官 總督府理事官 渡邊五平

神宮參拜(十六日)總數七八六人▲內譯內地人五二二人▲朝鮮人二五六人▲支那人六人▲團體京城聯隊區二四人▲步兵第七八聯隊第三中隊七七人▲前年度總數八八九九人

講談 薩摩義士傳
◇—愈よ本日より連載

講談『□□主計』も讀者の好評の中にいよ〳〵完結しましたので豫告の通り『薩摩義士傳』を本日夕刊より連載いたします。この講談は全く郷土振興のために殉職したる平和の犧牲者傳であつて、ある意味において薩摩士の犧牲の選ばれたる讀み物である。これ本紙の誇りとし愉快とするところであります。

劍俠艶魔は 本日休載

あすの天氣【18】

高氣壓は黃海から山東に擴がり滿洲方面は氣壓が低い全鮮曇り勝で北東岸には霧がある明日も曇り勝ちだが暖かい

豫報 曇一時晴

氣溫 十七日正午 十六日最低

兼和ぬゲね

◇特別議會期切抜けは大丈夫だそうである。現內閣倒壞は必至を期するそうである。アイ〳〵左樣でございますかである。

◇關稅自主は明年度一月から、匪賊廢止は一年半後にとは支那側の回答である。條約の延期はおそれ入る。

◇米國博士二女をはねとばす、そうしてこれからは決してはねとばさぬといつた。が自動車をみづから操縱せぬとはねつからいはない。

電話開通

龍山元町一ノ二六 京城日報社販賣部長 畑茂一 龍山九二〇番

人

◇松浦鎭次郎氏(城大總長)來る二十六日頃東上四月中旬歸城の筈
◇今井田大郎氏(遞信局技師)伯母死去のため二十一日朝歸鄕に向け出發
◇阪田軍參謀 國境方面より十七日朝歸任
◇町野武馬氏(張作霖顧問)夫妻は十七日午前八時五十分京城着九時十五分發列車にて東京より奉天に向け京城通過
◇細田憲吉大佐(元京城憲兵隊長)十七日午前十時十分發家族同伴赴任
◇坂本俊篤氏(國策會社重役)十六日入城不知火旅館
◇牟田口利彥氏(忠南金組聯合會理事長)同上
◇楠江軍助氏(鴨江木材會社重役)十七日朝入城美能旅館へ
◇石田貞次郎氏(淸津商議會議員)同上
◇竹野三郎氏(內國通運元山支店長)十七日朝入城□□旅館へ
◇赤松智城氏(城大教授文學博士)十七日午前七時入城池尾旅館へ
◇秋山德三郎氏(實業家)十七日午前七時入城巴旅館

會

◇總監招待會 池上總監は十七日午後〇時半から總督府第一會議室に鐵道技術官會議に出席中の三十七名を招待し午餐會を催す
◇南朝鮮鐵道株式會社設立披露宴 南朝鮮鐵道株式會社長根津嘉一郎氏は來る二十日午後六時民間有力者を朝鮮ホテルに招待同社設立の披露宴を催ふす由

祝釜山築港第二期工事竣成

釜山海運業組合
大阪商船株式會社釜山支店
朝鮮郵船株式會社釜山支店
株式會社澤山兄弟商會
朝鮮汽船株式會社
內國通運株式會社釜山支店
國際運輸株式會社釜山支店
株式會社大池回漕店
株式會社釜山商船組

朝鮮紡織株式會社

朝鮮瓦斯電氣株式會社

大池忠助(釜山)

香椎源太郎(釜山)

迫間房太郎(釜山)

朝鮮銀行釜山支店
株式會社第一銀行釜山支店
株式會社安田銀行釜山支店
株式會社十八銀行釜山支店
株式會社朝鮮殖產銀行釜山支店
株式會社釜山商業銀行
株式會社漢城銀行釜山支店
株式會社慶南銀行
株式會社朝鮮商業銀行釜山支店
東洋拓殖株式會社釜山支店

獻米田豫定地

【水原郡南陽里】下は奉仕者前田國氏の家族

新羅高麗の古より 五穀豊饒の美田

水害干害は絶對にない 獻納新米の耕作地

【水原郡發】今秋京都に於いて御即位式と共に行はせられる大嘗祭御供用として朝鮮から獻納すべき新米耕作者が京畿道水原郡陰德面南陽里六五四番地前田國氏に、粟耕作者が黄海道海州郡海州面南本町三〇三番地東郷伸氏に決定した事は既報の通りであるが獻穀田に選ばれた前田氏の所有田は水原から約五里の陰德面南陽里にあり耕作豫定地は総約一千八百坪の内から四百廿八坪を選ぶ事になつてゐる耕地は瑞蓮山肥沃山で耕地一帶は東潮に面し勝地岡鳳山濟洲に沿ひや丶高地の嫌ひはあるが水害、干害のおそれは絶對にない、この南陽里地方は新羅時代に**益州**と稱し地味肥沃五穀豊饒の地とされ、その後高麗時代と李朝に一部地區の改正があり大正三年に府令で府郡改廢まで南陽郡の所在地であつたが、改廢の結果南陽郡は廢止され大阜、靈興の二面を除き水原郡に編入された所である

神佛の加護で 奉仕したい

一生一代の光榮 前田氏謹みて語る

郵便所に執務中の前田氏を訪へば氏は謙遜な態度で語る
今回は身分不相應の御沙汰に接し私共一家一門の光榮とする處でございます、この御きめ下命を賜はる上は當局の方々並に面長はじめ面内の方々の御後援を得まして全家族をあげて獻命に奉仕させて頂く覺悟ではおりますが、なほ神佛の御加護をも頂き一生一代のこの光榮を無事に奉仕させて頂きたいと私は身を潔めひたすら神佛におすがり申して居る次第であります、十五日附の新紙を早速内地の各新聞にも送りまして一門の光榮を知らせたのでございますが今朝は定めし同新聞を手にして私は家族のものと同じくこの名譽を喜んで居てくれる事と思ひます
記者の往訪中も新聞を見て附近の人々もはせつけ今回の光榮を祝しひつきりなしに同氏方を訪問する様はさすがに同氏の日頃の徳行がしのばれた

信望厚い 前田氏

公務の傍ら農園を經營

前田國氏（五）は熊本縣玉名郡腹赤村大字日平の人で現在南陽郵便所長を勤め人物温厚篤實にして内鮮人の信望厚き人で常に公務のかたはら農園を經營し地方農事の經營に盡くし今回の名譽もむべなりといはれてゐる、氏は日清日露の兩戰役に從事し鐵道曹長に累進し明治三十九年渡鮮し京城遞信局に奉職、大正七年七月現在の南陽郵便所長に就任して、かたはら農事園藝に從事し、大正八年の騷擾には松毛虫驅除に奔走して近鄕の山々から松毛虫を一掃し鬱蒼しかゝつた松山を青々として舊狀に復せしめた事もあつた、その他園藝、養蠶、桑苗、內地種の普及改良、桑の接木等にも深く研究し地方民の顧問ではかつた事は甚大で、また郵便事務にも頗る精勵で洪水の中を操艦となつて郵便に奔走し自ら配達したり、暴風雨の中をもいとはず郵便の集配に當たつたといふ樣な例は枚擧にいとまない程である、氏は現に面協議員、青年會長の要職にあり青年の指導に盡瘁してゐる、夫人との間に三男三女がある

話題

【パリ電】歐洲大戰で『マルヌの英雄』の名をとつたフランスの名將ジョッフル元帥はこの程家賃値上げに應じなかつた爲、家主から立退を命ぜられみじめな目に遭つた
フランスの國民は一齊に同情的記事を掲げナポレオンが部下の將士を貴族に列した例やイギリスが大戰の功勞者ヘーグ、ビーチー、ウイルソン、ビングの諸將を厚遇した例を擧げフランス政府の冷酷かぬ事を難じた

（カツトはジョッフル元帥）

京城府陽洞九八金鐵獨（二）鄭宗煥（二）の兩名と共に十七日午前…洞の支那人パン屋丁某方に立寄り支那パン六個をぱくついたが代金を拂はないので鍾路署に引致された

十六日の發疹チフスは發生九名死亡一名全治十一名で累計八百六十七名死亡七十二名全治二百廿七名となつた

【新義州特電】鴨綠江も愈々解氷期に近づき最近解氷は多少危險視されつゝあつたがいよいよ十六日午後から安東縣地の鐵橋は氷上通行を禁止した、因に昨年の通行禁止は廿二日だから本年は一週間早い

十八日の公設市場小賣値段▲白米一升（五合入）一ケ一圓五十錢▲同（二升入）一ケ二圓九十錢▲同（二升入）一ケ二圓三十錢▲東京帶（上）一本一圓三十五錢▲明石帶一本七十五錢▲淸酒（上）一袋十五錢▲洗濯板（上物）同（次）十三錢▲洗濯板一ケ四十錢

軍用金強盜 控訴す

懲役五年を不服として

本籍平北龍川郡東上面大猪里住所平北寧邊郡北新峴面三街里金炳翼（三〇）は平北宣川郡住居不定金景某（二）等の兩名が目下逃走中の平北朔州郡出身愛國團軍用金募集員と共謀し昨年十月廿四日午後七時頃拳銃を携へて忠北淸州郡大間面淵泉里二七四番地張九方を襲ひ金用洙は屋外で見張りをなし二名は手拭を以つて頭をまき手袋をはめチマを着て女装をなし屋內に侵入して李鍾九にピストルを差向け『貴公はさきに上海假政府から實地機に對し現金千圓を渡し錢金九十圓は錢文にしてあるはずだからその九十圓を上海假政府から受領に來たから即時提供せよ』と威嚇を示して資金を強奪し在金百圓を懷にして立去つた外同年九月十六日午後十二時頃同里二〇二番地宗潤方を襲ひ上海假政府軍資金募集員に應募せよと李宗潤を誘ひ出し所持金を強奪せんとして果さなかつた強盜事件は平北支廳でおのおの懲役五年を言ひ渡されたのを不服で京城覆審法院に控訴した

夫にせまられ 實子を殺害

被告は犯意を否認 檢事、三年を求刑

楊州郡瓦阜面陵內里五九金氏（三）にかゝる實子殺害事件の公判は十七日午後一時から京城地方法院法廷で末廣裁判長係元檢事立會で開廷されたが事件は今を去る三年三月夫が病死し後に殘された同女は長男長女をかゝへて生活難に陷つたゝめ昨年三月長男甲龍（三）を連子して同里の金仙伊方に内縁の妻として同棲する事になつたが同家には先妻の子があり金仙伊が連子を嫌つて居る折柄甲龍は病氣に罹り重態に陷つたので金仙伊は無情にも金氏に對して甲龍を親族に預けよ若し預けねば離緣すると申渡したので金氏は同年十月二日病氣の甲龍を連れてすごく同家を出て亡夫朴明三の實家楊州郡西面某所に至り事情を話して頼んだが預かつてくれぬので同月五日實家の同郡陽津面月洞に戻る途中同日午後七時頃偶然殺意をおこし同面南水里部落より北方約廿町を距る北漢江東岸から甲龍を河中に投じ殺害したといふのである白の内衣を着て打ち萎れて被告席に立つた金氏は裁判長の訊問に對して『決して殺したのではありません病氣で死んだ死骸を葬儀に困つて河に流したのです』と涙ながらに犯行を否認した、檢事は懲役三年を求刑し判決は廿日

五百圓を拐帶

【平壤電】京城府南大門通り四丁目某汽船取扱店員鄭錫彬（二〇）は主家の命で現金五百五十圓を平壤に行つて支拂ふべきを拐帶逃走し十五日午後九時四十五分著列車で平壤に下車せんとするところを京城署よりの手配により平壤署に逮捕された

自動車に突き倒さる

十七日午前二時五十五分黄金町一丁目一七自動車運轉手崔東洙（三）の運轉する自動車が光熙門から黄金町一丁目に向つて疾走中黄金町四丁目二二〇番地先に差かゝつた際折柄同町五丁目七番地桃源（三）が轢方を横ぎらんとしたので停車したが同人は同自動車の左バンドに當つて左足に全治二週間の打撲傷を負ひ直に附近西村病院に入院治療を受けた

ヴイタミンAを多量に含む肝油

家畜羊の肝臓から 英國醫學研究所の發見

【ロンドン發聯合】英國醫學研究所は今回家畜羊の肝臓の油を種々分析研究の結果同油がヴイタミンAを最も多く含有するものであると發表した。從來は肝油（鱈）がヴイタミンAを最も多く含んで居るとされてゐたが、今回の結果によると家畜羊の肝臓油は肝油よりも約十倍のヴイタミンAを含有しており肝油の如く臭氣なくこれが精製の曉には極めて貴重なる滋養物となると。

末廣博士 人を轢く

過失傷害罪として檢事局へ

【東京電報】去る十日午後九時五十分頃東京帝大前追分電車停留場附近で電車待ちの二婦人をはね飛ばして負傷せしめ逃走した事件があり取調べの結果右は東京帝大教授法學博士末廣嚴太郎氏の操縦する自動車なることが判明したが警視廳は氏を過失傷害罪として一件書類を檢事局へ送致することゝなつた、博士は同夜山王茶屋の星ケ岡茶寮で食事をとりビールを飲んで相當酩酊して操縦してゐたもので二婦人を轢き倒した際は全くその事實を知らず翌十一日警察の取調べにより驚いて被害者を自ら訪ひ示談を濟ました

大連着は四月十二日 京大柔道部

【大連電】來たる四月十四日頃京都帝大柔道部と滿鐵柔道部の試合を開催する事となつたこれは滿鐵から招待によるもので一行は四月一日京都出發四日京城にて朝鮮軍と合戰、それより長春、ハルビン觀戰後四月十二日大連着の豫定である

辯論部も設く 稻友倶樂部 春期協議會

早稻田校友會京城支部同好者より成る稻友倶樂部は十六日午後七時より鐵路太西館において春期協議會を盛大に催し參會者二十四名、會則並に野球、庭球部の外本年度より辯論部を設け半島辯論界の爲に盡くすことに決し盛會裡に十時散會した

京商入學者（受驗番號順）

川口公正、西田光男、山本哲夫、今井信夫、稻垣稔、吉村末男、港谷良造、河崎三郎、阿部忠行、福島孝夫、富田辰雄、井町弘市、横田明一、野村保、門間福徳、門田勉、推名賢、高橋豐、瀬川浩秀、近澤正雄、小島徳三、川畑米二、末廣新男、田中實之亮、竹山銷吾、小倉誠一、廣部好男、愛岡光雄、下川武一、關福皓、香川勝、小林大二郎、松本繁、渡邊務、岩淵龍居、井村節夫、佐々木留治、矢野雅實、太田二郎、杉本清典、水野勤、寺谷武、西山力、下田俊之、坂本榮、加賀爪辰雄、廣田勲、村上義雄、毛利卯典、金川哲才、佐藤茂正、中川健吾、松山唯一、宗岡雄三、木田猛、林榮、杉山勝身、川澤井三、三浦浩司、奥田昇三、杉林勵雄、築山道夫、脇山喜代一、柳谷五郎、土田卯清、渡邊二高、永井忠、日下部錄次郎、仁歩良二、山田典吉、原政治、小曾根宣明、安在鐵樹、武田亮一、田中重雄、田中徹四郎、玖須義夫、佐藤正、天野明、西村善友、野村泰、渭家良雄、竹內龍之、無川光三、山本武三、阿部一郎、髙橋政市、宮崎茂、中野正雄、脇田正誠、山田博治、黒崎明、中村政三、湯山實夫、信川悦次郎、有田外、岡智宏夫、平家玄兵衛、福田勝宏、常正則、浦井秀光、安部八郎、河原俊男、福田一徳、黒田正節、和山山行（以上一〇六）

補缺入學者（受驗番號順）

水野正亮、山領茂、津川八郎、中村孫三、渡邊正一、中手恒、今野吉彦、加藤周三、宮原鐵四郎、賀茂繁一、木村信雄、宮岡佐助、介田修助、安元彥、山口辰夫、熊武四郎、原田財（以上十七名）

全鮮一齊に 米突法の宣傳

活動寫眞に放送に 實施二周年を記念

來る四月一日は朝鮮にメートル法を實施して滿二周年目に當るので總督府商工課では當日全鮮一齊にメートルデーを行ひメートル法を宣傳し一般の注意を喚起する事となつた、當日は全鮮に一萬枚の宣傳ポスターを配付しまた京城放送局では特にメートルの夕べとして同夜はラヂオ講演、メートルドラマを放送する外活動寫眞館では『二人の少女』と題する活動寫眞を公開してメートルの宣傳に努めることにし、また京城府内の度量衡委託販賣店には店頭にメートル法器を備へ付けて府民に無料で體重身長の自由計量をなさしむる事になつてゐる

漸く解決をみたる 横斷機のもつれ

川西側が折れて 航空局の企畫通りに製作

【東京電話】太平洋横斷飛行機製作中の神戸川西飛行機社長川西清兵衛氏父子は十五日上京十六日正午より航空局で男、山田局長の四名が晝餐をとりながら懇談の結果川西側は航空局の企畫に合ふ様製作することとなつて漸く横斷機問題の紛糾を打開しうるに至つた

火葬場を擴張する

協議員の方針決る

【釜山電報】釜山府營火葬場移轉問題に關する府協議會第二次協議會は十六日午後五時より開會うちこにおいて協議員側鮮人側議員を除き全部出席前回に引續き硬軟兩派議員間に種々論議を重ねた結果左の如く決定した
一、現在釜山火葬場移轉敷地を擴張し兩方谷間に向つて土地を買收すること
但同火葬場移轉は後年の議會にて行ふこと
二、直にこの方針を以つて府理事者の承認を求めること

大泥棒 檢事局へ

數日前鍾路署に逮捕され嚴重なる取調べを受けてゐた長崎縣南松浦郡有川村友住生れ前科六犯籍山佐五郎（三）および開城郡松都面南本町二の八四前科三犯方永烈（三）の兩名は罪狀明白となり十七日朝一件書類と共に身柄は檢事局に送致されたが餘罪は本年二月一日より三月十日まで北部の上府內松月洞七六番地宗也方に忍び入り衣類三百圓を竊取した外前後十一回にわたり各所に忍び入り約七百圓の物品を竊んでゐた大泥棒である

御暇乞
謝在鮮中之御厚誼
大日本製麺株式會社名古屋出張所
堀　透

西大門管内 清潔日割

西大門署管內本年度春季清潔施行日割は左の通り決定した
三月廿八日　竹添町一丁目、松月洞、平洞、紅把洞、楓樹洞、橋北洞、杏村洞
廿九日　峴底洞、綿洞、玉川洞、天然洞、冷洞
卅日　竹添町二、三丁目、中林洞
卅一日　蓬萊町二、三、四丁目、紛洞、漢芥洞、貞洞、和泉町、西小門町、義州通一、二丁目、
但し雨天の際は最終日に繰り下げ施行の筈

四人組の無錢飲食

京城府太平町二の一四六左官職人某他三名と共に十六日午後一時より五時まで館九飲食店李東根方にすはりこみ四圓四十錢の飲食をしたあげく、眠りこんでしまつたので巡回中の鍾路署平石巡査が取調べると懷中には一文の所持金なく支拂が出來ないので無錢飲食として留置した

ＪＯＤＫプログラム

十八日（日曜日）
後一、〇〇　ヴアイオリンとピアノ合奏　歐劇マダムバターフライより　ヴアイオリン　J、フース　ピアノ　J、ストデニー
一、五〇　天氣豫報
二、〇〇　ニユース
後六、〇〇　講演歐洲の運動界　朴錫胤
脚本朗讀（秦帛村作）燒ける村　李而哲　沈相健
御節琴並唱
ニユース其他
おなじみのモダン漫劇發表　河合一座文藝監督　小池夢坊
歡劇朗讀　河合一座作者　関井北之郎
時報　翌日プロ發表　長唄のおけいこ（杵勝）

發明五十年
蓄音器大賣出し
注文殺到期間延期
現代科學界の權威者として發明界の巨人たるトーマスエヂソン氏が蓄音器を吾等の文化生活に寄與せられて以來茲に五十年
弊店はこの光榮ある文化の巨人を讃仰感謝すべく、さきにエヂソン翁蓄音器發明五十年記念大賣出しの催しをなし優秀なる製品を精選して大いに安價に提供し一般に通報しましたところ期せずして意外の注文殺到し弊店開業以來未曾有の盛況を呈しました
弊店の感激これに過ぎたるはありません之れ偏にエヂソン翁の前にかゝる大なる敬意を捧げまする顧客の皆樣の御同情に浴した結果と深く感謝の意を表します。依つて本月三十日迄に延期して更に一層の勉強致します
尚此の機會に優良なる蓄音器を御求め下さいまして一つでも多くの家庭に此文化の恩澤を及ぼし度いと存じます
日本蓄音器商會製
二號ユーホーン　定價二十五圓也を　割引 弐拾八圓
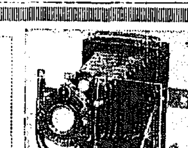
日本蓄音器商會の天下無雙の優良品
イーグルB一號
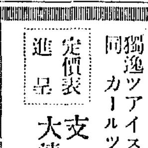
ヒロホンB二號　定價七十圓也を　割引 參拾五圓
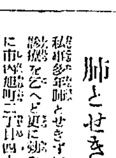
ヒロホン十一號　金國製サンドボックス附（ゼラミシン）　文化ノ御家庭にふさわしき　定價八十圓也を　割引 五十五圓
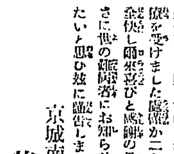
レコードはワシ印に限る オリエント印
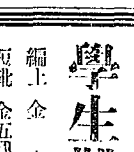
割引 六十圓
山葉オルガン
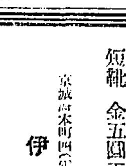
運賃か又は荷造費かの一方當店負擔
一號　四十五圓　六號　百五十圓
二號　五十五圓　七號　百八十圓
三號　八十圓　八號　二百圓
四號　八十五圓　九號　三百圓
五號　百二十圓　十號　三百五十圓
國産品の權威山葉ピアノ

一號　六百五十圓　三號　千百圓
二號　八百圓　四號　千三百圓
◎ドイツ製ウエスタンピアノ 定價千六百圓
京城本町二丁目
山口樂器店
山口運動具部
電話本局一二三五・五五三番

廣告
元當社營業部長　菅原泰光
右者今般都合ニ依リ本日限リ解職致シ候ニ付爾今當社トハ一切關係無之候此段廣告候也
昭和參年三月八日
大連市西公園町二二二（電話六三五三）
滿洲經濟時報社

びつくり食道樂
喜賀久十八番
電話百七十四番
東すし 京し
鳥の水だき
和食部
會席御料理
山登辨當、すし一さい

株式會社安川電機製作所（在庫豐富）
安川モートル
朝鮮總代理店
鈴木尚重商店
電話本三三四一番

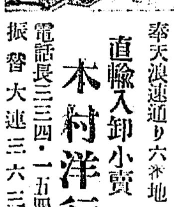
奉天浪速通り六番地
直輸入卸小賣
木村洋行
電話長三三四・一五四五
振替大連三六三三
歐米各社製寫眞機材料
獨逸ツアイスイコン、寫眞機、器具一切
同カールツアイス、鏡玉、双眼鏡　輸入
定價表進呈
支店　大連市西通り二丁目三五
電話長六七四九

肺とせきずい病全快御禮
私事多年肺とせきずいの難病に惱み一足の歩行も出來ず名醫の診察を乞へど更に効なくたゞ死期を待つ狀態となりました然るに市内旭町二丁目四十一にホルモン灸を以て多くの難病者に刺生の喜びを與へて居られる中島曉石先生のある事を聞き早速診療を受けました處僅か二ケ月餘りでさしもの難病も忘れた如く全快し再生の喜びと感謝の日を送つて居ります餘りの嬉しさに世の難病者にお知らせをしなほ同先生に感謝の意を表したいと思ひ茲に謹告します
京城南山町二丁目三五
荒川辰夫

學生靴
編上　金六圓
短靴　金五圓五拾錢
京城府本町四（京電停留所前）
伊藤靴店
電本三六八九番
御注文の節は足袋文數と前金壹圓以上御送付願上候
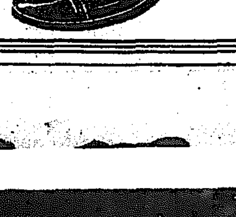

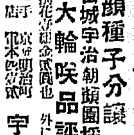
朝顔種子分讓
山城宇治朝顔園採取
大輪咲品評會用
一袋一円 外に種々あります
京城府明治町 宇治屋

産婦人科 小兒科
女醫 遠山醫院
京城北米倉町九三（富田商會前）
電話本局六三四番

會葬御禮　田中纉

京城實業リーグの平面的な豫想

「容易に勝敗を豫斷出來ぬが山だ」

京城球界のシーズン開幕をかざる實業リーグ戰はすでに、スケジユールを發表してより、フレツシユマンの下馬評を併せて、今シーズン獨特の非常なる興味をもつて迎へられてゐる。

◇

昨秋は、殖銀の勝利と秋になつてめつきり男をあげた京電の勁とで殖銀を期待された鐵道は、殖銀に敗れ、殖銀は京電に砂をつかまされて、全勝者なく覇者を決定するに至らずして終つてゐるので、一入この春のリーグは、興味が深い

◇

殖銀は、八名の新鋭が加入し、昨年のメンバーで退場するのは、捕手中村君と強打で鳴つた右翼の鈴木君それに遊擊の鈴木君の三人だけ、これに既報の新らしい八名が加はるのである。立教の市村

投手陣は大成石だし、遊擊には慶應の武智君あり外野は多士濟々とある。

◇

鐵道は、金田一人の投手のみをかこつてゐたところへ球界の驚く早稻田の平島君がはいるし、廣陵から高木君その他既報の面々で京電はまた別に一チーム出來る程の多勢であることもまた御承知の通り、何れも超級選手ばかりである

殖銀は余り變らぬが、それでも三名、かくして今年の四チームは何れも內地一流に伍して何らの遜色がない

◇

本年第一回戰は既報の通りで京電は鐵道に、殖銀は鐵道におしい所でやぶれてゐるので殖銀にしても、京電にしても、鐵殖戰だけに一生懸命である第二回戰の鐵道對殖銀戰、京電殖銀鐵道はいづれも昨年一勝一敗のまゝで終つてゐるゲーム、何れをみても何れあやめかきそわづらうチームの事とて昨年度、容易に勝敗を豫斷出來ぬところに、このシーズンの山がある

◇

殖銀はグラウンドが出來たし、京電も殆ど出來た、ぼつ／＼練習をはじめるらしい、鐵道も、殖銀もはぢまるだらう

愉快な日が、春の脚と共に近づく、待つものは選手ばかりではない。

本府スケジユール

總督府の體育に關する本年のスケジユールは左の如く決定した

◇局部對抗スポンヂ野球大會、四月上旬
◇總督府運動會 四月下旬
◇鐵道對總督府陸上競技大會 六月
◇局部對抗庭球大會 五月
◇秋季庭球大會 十月
◇陸上競技大會 十月

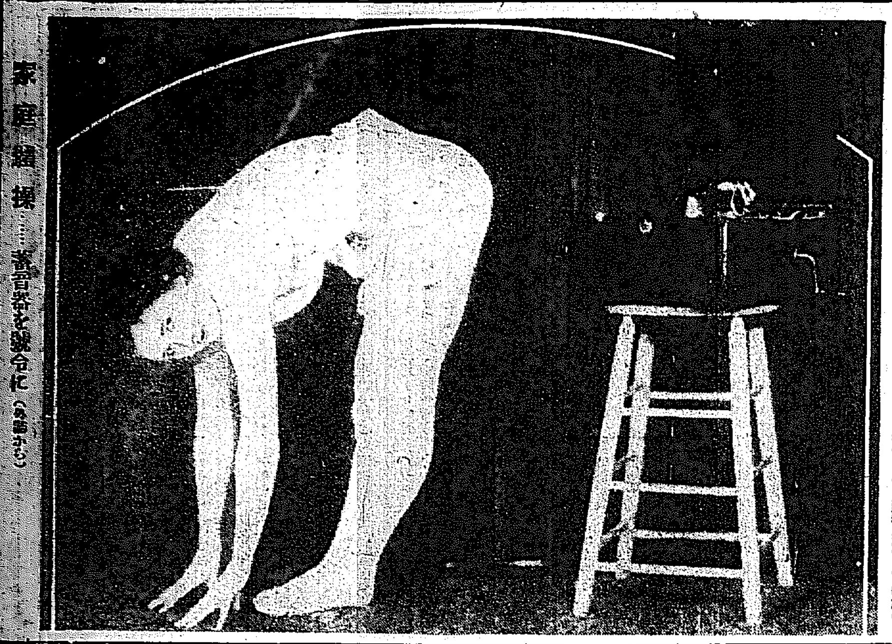
家庭體操…蓄音器を號令に（右端から）

大學リーグの本年の新陣容

慶大は留守になるが春だけに興味が深い

そろ／＼野球シーズンが來るが今春六大學リーグ戰は慶大が渡米するので些か淋しい感がある。殘諸五大學が今春の覇を競ふことになるだらうが、その陣容をのぞくと、まづ昨年秋明に打棄てられた

早大は 捲土重來の意氣で同じく、往年の早稻田第一の築壘を挽回すべく多期練習おさ／＼怠りないが、そのメムバーは原口が卒業するだけで他に移動なく、投手陣は若手花形の瀬川、獲倉、中津川など益々活躍するだらう。こゝに注目すべきは藤本の復活で、多期練習で非常に肩の調子がよいさうだから、今春は或ひは第一投手として活躍するだらう、攻擊の方では主將井口漸くスランプから拔け、往年の好打を見せるらしく、水原、森、藤本、伊丹など、共にいはゆる早大の艦隊の名に恥がない活躍を見せるだらう、松本監督で鳴らした矢島が同大學に入るらしいが、若波が入部するとしたら攻擊に幾分色彩を添えることになる譯である、昨秋の優勝校

明大は 一世の名遊擊手松木主將と精悍、高橋三投手が卒業するので、攻守共かなりの傷手らしいが、例の冠氣一杯のいはゆる明大のフエーテングスピリットで活氣ある面白いゲームを見せるであらう。新主將は二壘手の永瀬、新遊擊手は吉村か又は奥、三壘手は小林か角田になるだらう。投手陣は中村峰年々大投手の面影をほうふつせしめ、中村國父益々進境にありといふから、これに中津川を加へてまづ安心といふ所。攻擊は若手の新進の桝、櫻井、松本、長谷川に鯖村、永瀬など、みな相當の當たりを見せるだらう。それに中野球界のベーブルースといはれた廣陵の山城が入るらしい。昨秋目覺しい進出を見せた

法政は 名投手鈴木が入營するので、やゝ守備に遜色を來たし第二投手だつた吉田が鈴木に代つて活躍し大連で投手をしてゐた一壘手の岡城寺がみつちり練習した上、吉田を助けることになるらしい。第一壘手の齋岡が病後全快で出場するのは心強く、好打手倉木岡田、秋田と共に攻擊に活躍するであらう。新監督はまだ決定しないが神津から島と久保が來るらしい

帝大は 一枚看板の東が野球部を去り、清水、內田が卒業するので右翼方の傷手である。新主將は遊擊手の土井、投手は服部、捕手宗像、一壘手は牧野、二壘手は武田で他は昨年通り、好打手相良、野本、牧野、服部などの活躍もさることながら、帝大の陣容らた、寂寥の感なきにしもあらずである。これに引換へて、毎年陸軍のうき目をなめつくした

立教は 今年こそはの意氣凄じく、その陣容にもなか／＼活氣を呈してゐる。まづ投手は片田多期練習において素晴らしく調子よく臨時、辻の進境、去年目白中學から來た新人田村、又その技術上がり、投手陣は大盛況の觀がある、中堅手市村主將が卒業し、その後へ遊擊が入り、新主將は野田、攻擊の方は渡邊、野田、藥田片岡木などよい當たりを見せるだらう

總じて、年々歲々各大學の技術は伯仲する傾向を示し、なかその中に、山下、宮武、鶴島、町田などの鬪士においてや、頭角を拔くの開もあるが、今春は節守になるから殘る五大學で、相當熾烈な面白いゲームを現出することであらう

るパリーオリンピツクの四百メトルの優勝者英人デルと比島の名スプリンターネポムセノ、同盤擲投の選人アンエノゲノソを招待することになつた

オリムピツク女子競技 種目增加

今夏のアムステルダムで行はれる第九回國際オリムピツク大會に初めて女子陸上競技が加へられる事は既報の通りであるが同競技の統轄機關たる國際女子體育聯盟（FSFI）は去月八日アムステルダムに會合、會長ミリアト夫人、副會長ベルグマン氏を初め各國代表參會し協議の結果左の如く決定した

十種目

昨夏のオリムピツク委員會で決定した種目を増して今後は左の十種目に改める事

百米、二百米、八百米、八十米障碍、四百リレー、圓盤投、鐵彈投射、槍投、走高跳、走巾跳

右の內百米についてはフランス側から八十米に改正案を提出したが保留された、またハードルは英國側が區間七米五〇案を出したが結局左の如く決定した

スタート十三米△各ハードルの區間八米△ラスト十二米△ハードル八個△高さ〇、七六米

三種競技

女子にも男子と同樣五種競技を加ふべしとの案は結局三種（トリカスロン）に決定した

百米▲走高跳▲槍投

これにも八十米說が出たが否決された、探點は同聯盟規定によるとなつた、この外立巾跳も復活すべしと提唱されてゐるから右三種競技と共に明年の第三回萬國女子オリムピツク大會から實施されるであらう

海驢を師匠にして 長距離水泳練習

泳ぎ乍ら音樂も聽く

【ハムブルヒ發聯合通信】四十八時間泳ぎ續けたレコードを持ち長距離水泳ではエルネストウキアコエテル氏に次ぐケンメルリツヒ氏はハムブルヒの曲馬團から一匹の海驢を買ひ込んだ、この動物は新主人に馴染んで、水泳練習の時は何時も主人のそばにくつゝいて泳いでゐたが、間もなく同選手と一定の距離を保つて前方を泳いで選手の監督の役を立派に果す樣になつた。

◇

これではじめ不思議なものを買込んだなとあきれ返つた連中も、成る程面白い思ひつきだと手を打つた。

◇

ケンメルリツヒ氏は多年英佛海峽を泳ぎきる新レコードを作り出さんとする野心を持つてゐるので、海驢を師匠にして練習をはじめた。毎週日曜日は長距離水泳を試みてゐるが、十二時間前後を限度にして疲れ易くさうであるが、最近には歐洲大戰で有名になつたヘリーゴランドの無聊に添ふて十二時間遊泳して泳いだ。

◇

ケンメルリツヒ氏は水泳中ラヂオを聽取しこれが水泳者の耐久力におよぼす影響についての試驗をも試みつゝある。水泳帽に取りつけた小型のセツトから兩耳にレシーヴアーをつけて泳ぐのであるが明朗な音樂がきこえて來ると元氣を恢復され疲勞を忘れると報告してゐる。

日佛競技

既報日佛陸上競技の準備は進捗し、十一日上海競技場で第一回練習の關係上太氏より大の發表をしたなほ岡部氏は競技種目その他細目協定のため二十四日ハルビン發で佛國に向ふことになつた

一、期日は八月二十二日、三兩日大連新競技場において佛國選手は監督および二十五名、日本側はおよそ三十名七種目で日本代表選手はオリンピツク第一豫選の結果により役員會で推薦決定することになつた

一、滿鐵および關東廳は日佛對抗後二十四日は全滿洲選手大會を行ふ、そのうち百、四百、一千六百、圓盤投、走幅跳は國際オープンゲームとして北滿天津在住外人の參加を許し大會にあ

スタンドから

春のリーグ戰が近づく

◇

明確にいへば、昨年京電チームが最下位の方面だとは十人いづれも認定したらうし、シーズン末には、殖銀の方がいさゝかは殖鐵より興味があると考へたらう、鐵道と、殖銀は、そして同じ位の實力だと思つたらう。が、それは昨年のことだ

ゲームがまだ一回も行はれぬ今からみれば、そして、ズラツと並んだ新しい選手諸君を一目見ただけでは、いづれも恐ろしい程に強いだらうと思ふ。いづれも強い程のゲームを行ふだらうと思ふ。

◇

恐ろしい程の強さで、強い程のゲームを行つてくれゝば、フアンも恐ろしい程に殺到して、強い程エキサイトされるのも當へられる。

◇

強い程エキサイトされゝば、こゝにおこるのは觀衆鎮撫の問題だ。

◇

やつぱり、やつぱりなら。そんなら、そんならだ。やつぱり、やつぱりでなく、なる程、なる程になつたら、ゲームをうたふ春の心が、一入の新快をうたふだらう。

製繩機
各種高級製繩機發賣
高級切藁機多數
動力自動製繩機
ロール式打藁機
目下破格提供好期勿逸
二重優待及品ナシ
專賣特許自動製繩器是
石田式 水田用 中耕除草器 破格提供
特約店募集 案內書進呈
大阪市此花區玉川町四 石橿農機製作所 電話土佐堀八〇二六番

ラヂオに一等 朝日乾電池 普通品の三倍以上保つ ベルにも燈火にも
製造元 松本乾電池製造所 大阪市西成區北開浪速見橋北通八 電話櫻川四五五〇・五四〇六番 東京市外池袋一三一〇 電話大塚（85）六六二
全國有名電氣店にあり「朝日」と御指名御買求め必要

流感だ！流感だ！の聲は直に特許式オゾンパイプを聯想さるゝことほど左樣にまよけの神の如く信頼されて居るのであります！
本器は氣化裝置の優秀を以て誇る無比の權威を有し彼の吸入する大部分が普通の空氣を吸入する如きものとは全然其品質を異にし一頭地を拔く合理的最優秀であります 本器によつてのみ初めてオゾンパイプの眞價を知らるゝを得ん
いつとはなしに襲ひ來る惡疫流感に備へられよこれ眞に安全第一禁煙の必要を感ずる人に！衛生上萬全を期せんとする人に！是非共推奬致ます 必ずや貴下の期待に副ふことを得ん
有名藥店にあり 大阪 オゾン商會 合資會社 振替大阪四〇三五九番 衛生試驗所分析表資驗例呈

肺病にお惱みの方の
結核諸患必治療法
御相談相手になり、また種々さサナトリアム療法（自宅で實行出來る、肺肋膜其他）たる尤も新しい自然療法に就てお導きしたいと存じます。（この療法にて第三期と云はれたものさへも、勞働能力を恢復しつゝあります）何等特効的の力もない、藥物や注射に迷はるゝ事なく、どうぞ今すぐハガキでお知らせ下さい。この療法の說明雜誌「自然療法」をいつでも無料で進呈いたします。
相州小田原新久海岸三 自然療養社

五分間でも十分間でも思ひ通りスラ／＼活用出來る！
雄辯の極訣 五分間演說と挨拶の仕方
新型袖珍本美本金文字入總製本四百八頁特價壹圓十錢
雄辯家は立身出世が速い。巧い演說や挨拶にはコツがある。本書はその祕訣を平易明快に詳述して、如何に口下手な人も即座に大雄辯家にする。
●葬儀●宴會●祝賀●招待●歡迎●送別●入學●卒業●就職●開業●集會●表彰 其他世間百般の演說と挨拶の仕方を全部網羅
特價金引替はハガキで申込次第金壹圓廿五錢で送る
發行所 大阪市南區谷町四丁目 振替大阪七四八二三 中央研究會雄辯部
本號特別廣告取扱 大阪 五 暗 廣 社

信賴!! キキメ本位の 服んで効く
頭痛には 効く散
本劑は神經の痛みを鎮め神經を強ひ丈夫にする藥として齒痛、頭痛、神經痛、ロイマチス等に最も適當なる優秀良藥なり 直ちに試みられよ
…今スグ試みよ… 藥は急げ 試驗タツタ五分間
東京・大阪 全國藥店にあり 森田製藥所

無類の卓効を奏す！ リン病新藥 トリート

文化 夜具入 値下斷行!!
裏付各一圓五〇錢上り
一、麻ズツク 二枚入四、〇〇 三枚入四、五〇 四枚入五、〇〇
一、茶ズツク 三枚入四、五〇 四枚入五、〇〇 五枚入六、〇〇
平素の御愛顧に報ゆる爲右の特價に勉强仕り候
鞄と文化夜具入製造 高木鞄店 京城本町一丁目二六
（地方の方は代引にて御送附致します）

毛皮なめし 虎、熊、狐其他毛皮なめし致します
毛皮なめしの說明書御申越次第御送呈
皮革製造販賣 新用文化鞄と金具 朝鮮仁川海岸町 仁川製革所

院長 醫學士 村上龍藏
村上病院
京城府永樂町二丁目 電話本局 病院 自宅

十八日ヨリ二十五日マデ
彼岸中大賣出し
本セール 英ネル 帶側
春向新柄モス友仙 格外特價提供
時流の寵…時好の粹を摑み飛び聞たかに取揃へられたる……新製品を特價を以て提供いたします何卒賑々しく御來店の程を御待ち申上ます
丸一吳服店

株主なき會社
相互組織
利益は加入者に配當す
▽昨年度の成績
新契約 一億千百三十二萬餘圓
年末現在契約 五億三千四百萬餘圓
剩餘金 六百一萬餘圓
是等は何れも當會社の一新記錄でありました加入者に對する大なる奉仕は斯かる進步的の會社に依て初めて遂げられることゝ信じます
▽本年度の配當
甲種養老 保險金千圓に付 五百四十圓
乙種養老 年額保險料百圓に付
最低（契約後二年目）四圓五十錢
最高（同十八年目）七十六圓五十錢
保險料の高低を比較する場合には、配當金の多寡と配當開始期の遲速とを、勘定に入れることを忘れてはなりません
東京市京橋區南傳馬町二丁目 千代田生命 電話京橋代表一一〇一番
支部 東京京橋・大阪高麗橋・京都三條通 神戶仲町・名古屋南大津町・仙臺大町 金澤石浦町・廣島大手町・福岡天神町 小樽花園町・横濱太田町・京城本町
出張所
保險案內 昭和二年度成績 贈呈

名產 扇印リンゴ 元祖 黃州林檎 黃州果樹園 代表者 穗坂秀一
▽世人一概に林檎と申しますも優良品あれば不良品もあります、本園はお客本位信用第一を主義とし最新化學的栽培を行ひ、大量生產を以て統一したる逸品を提供し併せて價額の低廉を目的とするのであります
▽榮養價値から云へば含有のビタミンABC共頗る多く食慾を進め消化を助くる効力偉大であります
▽御贈答品＝三越の特別意匠になる斬新優美の特製＝が取揃へてあります御用命願ひます
▽黃州驛立賣り林檎は本園產なり是非御買上を願ふ
中央特約店 京城 三越吳服店
南部專賣店 釜山 釜山食糧品株式會社

財界子の目
郵便貯金利下の根據

内地は勿論朝鮮でも銀行における遊資處分難の聲は一向緩和されてゐない。否今後益々昂まるのではないか、といふ懸念さへある。遊資處分難、つまり銀行の手許に遊んでゐる金は唸る程あるが使ひ道がないので困つてゐる、と云ふのである。何故こんなことになつたのか、の問題は別として、併しこれ程金がある以上モウ欲しくないであらう殊に自分の金なら幾何あつても邪魔にもなるまいが、他人様のものを利子迄つけて無理やりに集めたくはない筈だ、などと考へるのはわれ〱貧乏人の常識である。

◇

所がそうでもないから一寸見に不審がられても仕方はあるまい。昨年内地の銀行家が銀行大會で郵便貯金の利子引下げを問題としたが、最近亦今度は貯蓄銀行大會でも問題とされ、今や郵便貯金に對する呪咀とその利子引下要望の聲は内地と言はず朝鮮と言はず益々熾烈となつて來た模樣である。而して彼等は言ふ。銀行の預金利子は隨分引下げられたが郵便貯金利子だけは何時迄も四分八厘――朝鮮は五分四毛――で銀行のよりも割高だ。これでは從々郵貯の増加を見ることとなり結局銀行を壓迫することになる、と。これを短かく云ふと官業の民業壓迫とで言ひたいのであらう。

◇

併し郵貯利下問題に對しては財界子とてこれを頭から否定してかゝるのではなく十分考慮すべき餘地はあると思ふのである。成る程郵便貯金なるものは零細資金の受取と國民の貯蓄心涵養と云ふた風な種々の社會政策的意味を含んでゐるもので、大藏省預金部に廻されてボロ會社の尻拭ひに使はれる許りが本旨ではない。從つてその貯金利子は營利會社としての銀行のやうにそう容易に動かせる性質のものではないが、我國財界の現状に鑑み、今日以下に金利を低下させるためには現在の郵貯利子が漸次邪魔になつてゐる。」

◇

モット詳しく言ふと、資金運用によつて生れる利潤が既に全般的に低下してゐる今日、資金運用の安全性や便利等の問題を考慮に入れて、社債利廻りから銀行利子、會社利潤等と比較して觀察すると、郵便貯金利子だけが斷然高となつて來たため、金利の水平線が郵貯利子だけの突出によつて亂されてゐる譯である。從つて、亂調これを引下げることは金利の水平線を整へることであり、同時に他の金利に今後一層の下げ餘地を與へることにもなると思ふ。實にわれ等の此郵貯利下論の根據は決して銀行家が口にする如きの矛盾だらけの郵貯呪咀論や民業壓迫論からではなく、既に相當の低位に迄下がつてゐる現在の金利を以てしても尚生産不引合の事業が多いこと――勿論これは金利問題のみから見ることは出來ないが――や又安い程良い金融資本の原價が未だ歐米先進國に較べて一般に高過ぎてゐること等に鑑み、モット低下させることが必要であり、かくてこれは我資本主義をしてより以上の完成と高度化への一歩として誠に望ましきものと考へるからである(以久平)

内地から朝鮮へ 本年度低資受入
總額一千五百十六萬圓に達す

十六日の本年度最後の預金部資金運用委員會で昭和二年度朝鮮の低利資金として二百五十萬圓融通の件を承認したが、右は金融組合低利資金百七十萬圓と移民資金八十萬圓で、金融組合低利資金は五ケ年据置の十五ケ年賦償還金利五分一厘であるが、これは殖産銀行債券の引受形式により殖銀に貸付けられ殖銀は九厘の利鞘を取つて年利六分で金融組合聯合會へ融通し、聯合會は更に郡市村落の各金融組合、漁業組合、產業組合その他の公共團體へ貸つけるものである。移民資金の八十萬圓は金融組合低利資金同樣殖銀債券の形式により殖銀が預金部より融通を受け殖銀から不二興業會社に融通されるものである。しかして利率は五分一厘で五ケ年据置きの二十ケ年賦償還で殖銀は不二興業會社へ六分で融通し九厘の利鞘を取る事になつてゐる、不二興業は藤井寛太郎氏經營の移民會社で目下内地移民を行つてゐるのでこの移民資金に當てられるものである、なほ不二興業には從來すでに百八十萬圓の低資が融通され今回の八十萬圓を加へると合計二百六十萬圓となり多額に達するがこの八十萬圓を以て本年度所要資金で、更に低利の融通を見るはずである、猶本年度朝鮮へ融通された低利資金は左の通り八種、一千五百十六萬二千圓に達し從來の記錄を破つてゐるが利率は何れも六分から五分一厘までと、今回の五分一厘は一番安い金利である(單位千圓)

年月日	金額	使途
二年六月廿四日	一二二	[illegible]資金
同	三、七一〇	土改資金
同	一、〇〇〇	水害復舊
八月五日	四、〇〇〇	金組短期資金
九月一日	一、三三〇	水利組合高利借替金
三年一月十六日	二、五〇〇	金組短期資金
三月十六日	一、七〇〇	金組長期資金
同	八〇〇	移民資金
計	一五、一六二	

手許遊資の消化難で 銀行の有價證券增加
優良證券の物色買益旺盛

堅實く資金需要の閑散で府内各銀行は手もち資金の放資口を物色中であるが、これがためこれら遊資は勢ひ株式或は社債方面にも相當の投資を見つゝある、即ち府内銀行の遊資は有價證券に振むけられ各銀行の有價證券所有額は一月十五日一千九百五十萬圓であつたのが二月十五日は二千六百七十九萬圓に激増し更に三月十五日現在では二千七百三十萬五千圓に増加し一月十五日現在に比較すると實に七百八十萬圓の増加を示した、しかして、この銀行方面から有價證券への投資は堅實なる事業會社の株式あるひは社債をえらんで躍進的に資金を増加して來る傾向にあり、殊に鮮銀關係の事業會社債殖銀、不二興業、金融組合等の融資先は相當に注目されるやうになつた

鮮銀券回收
月央引弛みで

十七日鮮銀券發行高は一億四百一萬三千一圓正貨準備五千四百二萬五千三百七十二圓と前日に比べて發行高十一萬七千圓を減じた原因は月央期ゆるみで回收されたためであるが一方最近資金の需要がポツ〱崩し初めたので幾分なほ少増をたどるのであらうと豫想されてゐる

預金貸出減少
手持有高增加

銀行集會所調査、京城組合銀行三月十五日現在の帳尻は預金八千百九十萬八千餘圓、貸出六千五百七十二萬六千餘圓と二月末日に比して預金三百十七萬二千餘圓、貸出三十六萬六千餘圓と何れも減少した前年同期との比較内譯は左の如し(單位千圓△減)

	本期	比前年同期
預金 定期預金	[illegible]	[illegible]
特別當座預金	[illegible]	[illegible]
通知預金	[illegible]	[illegible]
諸預金	[illegible]	[illegible]
合計	[illegible]	[illegible]
貸出 證書貸付	[illegible]	[illegible]
當座貸越	[illegible]	[illegible]
手形貸付	[illegible]	[illegible]

預金減し 貸出增す
資金弗々出始

經濟界不況の結果昨年以來資金の需要引續き閑散を示してゐるので府內各銀行は手持ち資金を增し從來に資金の死藏を招いてゐたが昨今諸種の事業著手期が近づいたので資金の需要がボツ〱頭擡して來た、今本年一月以降の京城組合銀行帳尻を示せば左の通り(單位千圓)

	三月十五日	二月十五日	一月十五日
預金	八一、九〇八	八四、二三四	八一、〇三二
貸出	六五、七二六	六五、四二七	六九、一六六

即ち預金は二月十五日は八千四百三十九萬余圓と膨脹したが其の後漸次減少したが三月十五日には八千百九十萬圓と二百四十余萬圓を減し、反對に貸出しは前月同期より百二十萬圓方增加して來たことがうかがはれ今後この傾向は益々顯著となつて來た

當座貸越	[illegible]	△ [illegible]
割引手形	[illegible]	△ [illegible]
爲替手形	[illegible]	△ [illegible]
合計	[illegible]	△ [illegible]
手許有高	[illegible]	[illegible]
有價證券	[illegible]	[illegible]
預ケ金高	[illegible]	[illegible]
金銀有高	[illegible]	[illegible]
備考 殖銀公共團體貸付	五〇、八〇四	
東拓金融部貸付	二、七一三	

ビールの販賣戰 漸く猛烈となる
サツポロキリンの競爭最も激烈

暖くなるにつれてビールの需要が増加して來たのでサツポロ、キリン、サクラ、ユニオンの各ビール會社は今年の販賣策に余念がない昨年の鮮内消費額は十四萬四千箱見當で前年より約一萬箱の増加を見たが、これが供給會社は日本ビールのサツポロが三萬八千箱、キリンビールの五萬四千箱、帝國麥酒のサクラビール二萬七千箱、ユニオン麥酒五千箱であるが、なかんづく日本麥酒と麒麟麥酒とが最も多い結果兩社の販賣戰が最も猛烈を極めキリンビールは昨年明治屋の手を離れて鮮満直賣のもとにサツポロの地盤にくひ込まんとしてゐるのに對しサツポロは舊圏の死守に努めてゐる、他のサクラは道路の鼈押で減少した顧客の吸收に余念なく一方新興のユニオンビールも山邑の手で鮮滿方面のものに進みこれ等の販賣は特殊の店員し或は特別寄贈などを餌に今や四つ巴となつて販賣戰を演じてゐる

漢銀總會
附議事項決定 取締會長選任

漢城銀行が來る卅一日の臨時總會に提案する事項は左の如く決定した

一、資本金減の件(半減)

一、法定積立金四十八萬一千圓及後期繰越金二萬二千九百四圓二十九錢を損失補填に充當する件

一、支店廢止の件、東京大阪兩支店を廢止すること

一、取締役一名增員、監査役一名補缺選任の件

一、本銀行代表取締役選任の件

一、定款一部變更の件を左の通改む

第三條『東京』及『大阪』を削る▲第六條中『六百萬圓』を『三百萬圓』に『十二萬株』を『六萬株』に改む▲第十二條及第十六條中『頭取』を『本銀行代表する取締役』に改む▲第二十七條、取締役は取締役會を組織す取締役會に本銀行の重要事項を附議す▲第二十八條 取締役會にて會長及專務取締役各一名を互選す會長は取締役會及び株主總會の議長となる、專務取締役は本銀行の業務を執行し會長事故ある時はその職務を代理す專務取締役事故ある時は取締役に於いて互選したる他の取締役之を代理す

近づいた天滿市
賣出方法協議

鐘路商店街の天滿市の時期も近づいて來たので京城商工聯合會では來る十九日午後三時から京城商業會議所内で役員會を開き天滿市賣出方法並に四月八日の花祭後援につき協議することになつた。協議事項左の通り

一、天滿市賣出の件

一、四月八日の花祭經費後援に關する件

南原電氣の料金改訂認可

二月末日改訂期となつてゐる全羅北道南原電氣會社は先般來改訂料金を遞信局に申請中であつたが、九日附で値下料金認可の命令を發せられた

商議役員會 京城商議に

來る十九日午後二時から役員會を開きさきに商業會議で決定した内

株式

躍進氣勢を見せ
後場大新中心の相場 崩れ物出初める

前場 昨十六日後場鈍狀を示した鞘先、今朝は大阪東新の百七十四圓六十錢と云ふ好調の寄付きを傳へて、當所も大新九十一圓三十錢と放れて始まつたが、アト内地の鈍狀報を入れてヂリ安步調となり結局前日止値から大新六十錢落東新三十錢高を示した、併し相場は底堅い風情に見受けられた

後場 後場は內地の好調に寄付から硬化しアト躍進步調を見せたので小口の崩れ物が現はれ相場地場の急硬化を想はせて結局昨夜場止値に比し大新二圓十錢高東新一圓五十錢高と全く大新中心の相場であつた

安値買見送る

今朝は、好調の寄付を見せたがアト次第廻りの鈍狀であつた、併し相場地合としては依然として堅くない風で、寧ろ漸次傾向を高めて行く傾向にあるが、一方傍觀氣分と云ふよりも氣迷ひ人氣は尚ほ濃厚である、今朝、大阪東新の百七十四圓三十錢引に對し當所が三圓七十錢と五十錢の下鞘をつけて行けると買物が姿を消す傾向にある如き何れも氣迷ひを立證するものと解された

此相場 馬鹿に出來ぬ

氣迷ひ風情にあるので相場が少しボケかけると買物は直ぐ姿を消すが、反對に賣物は高値に注がれる傾向を持つて來た。これは無材料の折柄今日の如き堅調はそう永續する性質のものでなく、殊に好線から見ると此漫頭打ちなりとの推測によるもので、これがため軟派は漸次平均賣の態度に出でやうとする氣配さへ窺はれるに至つた、併し無材料による堅調なるが故に此相場は馬鹿に出來ぬもので、買方の警戒が嚴重なだけ相場の壽命も長いのではあるまいか、又大新の堅調や現物方面の好氣配から觀察すると、軟派が言ふやうにそう容易に崩れる相場ではない、とも力說された

大新案外堅し
二月の高値に顏合

今朝の足取りを見ると大新は新高値に寄付きアトも東新に比し案外堅調を持續してゐた現に最近では又復東新へ買集中の傾向をおびて來てはゐるが、二月の高値を見る

金融の新規賣

久しく鳴を靜めてゐた金融が今朝寄付で東新を二百枚賣放つたのが注目された。これに對しマバラが買向つたが金融賣は新規であり、これによつて軟派がボツ〱出動し始めたのではないか、とも觀測された此外今朝は

松山大林賣 の東證成清買もやゝ目立つた

今日の手口

昨後場は閑散のため五三〇枚の商內に過ぎなかつたが、今朝は東取四〇大新六〇〇東新五六〇錢新四〇計一、二四〇枚で昨後場からの通計一、七七〇枚の出來高であつた、今朝の主なる手口左の如し

大新 賣方金潤一二〇〇洪殷一一〇松山一二〇〇市川五〇▲買方京證一一〇〇金潤一〇〇〇田中道六〇〇松山七〇〇新田五〇

東新 賣方金潤二〇〇大林九〇松山九〇正崎八〇市川五〇▲買方京證一〇〇成清一〇〇白樂七〇正崎七〇田中道六〇大林五〇

本玉 十七日前場に於ける百枚以上の建玉左の如し

▲大新 賣方大林一〇〇洪殷三〇〇京證三六〇松山五一〇新田九三〇市川一一〇▲買方白井八九〇田友二四〇田道七六〇金潤四四〇市川一八〇

▲東新 賣方正崎二九〇金潤一〇市川三二〇京證五二〇新田五七〇市川一一〇▲買方大林一九〇白井一七〇田友二五〇京證二〇〇松山三四〇新田一〇〇田道六五〇金潤一九〇白樂一二〇市川五八〇

▲錢新 賣方大林一四〇新田一〇〇外口二店▲買方白井一〇〇外小口六店

▲京取 賣方白井一七〇正崎三〇〇新五八〇外小口六店▲買方古川二七〇田友一七〇新田二〇〇田道五六〇外小口四店

つよきよわき

株式 相場は伸ぶかと見せて鈍進、ボケ、ボケたかと見せて鈍退、全く强弱双方共途方にくれる相場である

△然し、無材料なるがゆえ漸騰ならぬとの見解は、好線中心の强氣より確かも知れぬ

期米 正米の不振に現物筋は持米を鐵預けする

△所が糯米屋さん達は蔵料の負擔を嫌がつて定期を賣ねらふて居る

△明けば當限にも糯米筋が相當受來するとか

△正米を蔵置して定期で受米し、それを藏料とするには正米より期安を叩いて居る相場として糯米屋には持つて來いである

△して見ると目先の米もたれは餘り問題とするにたりないかも知れぬ

株式(十七日)

京取短期

銘柄		寄付	大引	高値	安値
京取	前	[illegible]	[illegible]	[illegible]	[illegible]
	後	[illegible]	[illegible]	[illegible]	[illegible]
鐘新	前	[illegible]	[illegible]	[illegible]	[illegible]
	後	[illegible]	[illegible]	[illegible]	[illegible]
大新	前	[illegible]	[illegible]	[illegible]	[illegible]
	後	[illegible]	[illegible]	[illegible]	[illegible]
久原	前	[illegible]	[illegible]	[illegible]	[illegible]
	後	[illegible]	[illegible]	[illegible]	[illegible]
東新	前	[illegible]	[illegible]	[illegible]	[illegible]
	後	[illegible]	[illegible]	[illegible]	[illegible]
仁取	前	[illegible]	[illegible]	[illegible]	[illegible]
	後	[illegible]	[illegible]	[illegible]	[illegible]
同新	前	[illegible]	[illegible]	[illegible]	[illegible]
	後	[illegible]	[illegible]	[illegible]	[illegible]
安取	前	[illegible]	[illegible]	[illegible]	[illegible]
	後	[illegible]	[illegible]	[illegible]	[illegible]
朝紡	前	[illegible]	[illegible]	[illegible]	[illegible]
	後	[illegible]	[illegible]	[illegible]	[illegible]
三錢新	前	[illegible]	[illegible]	[illegible]	[illegible]
	後	[illegible]	[illegible]	[illegible]	[illegible]

算定と日步

銘柄	算定	日步	代引
取	[illegible]	[illegible]	[illegible]
新	[illegible]	[illegible]	[illegible]
新	[illegible]	[illegible]	[illegible]
取	[illegible]	[illegible]	[illegible]
新	[illegible]	[illegible]	[illegible]
取	[illegible]	[illegible]	[illegible]
新	[illegible]	[illegible]	[illegible]
新	[illegible]	[illegible]	[illegible]
新	[illegible]	[illegible]	[illegible]

▲以上二日分日步

大株短期

		賣方	買方	玉表
取		[illegible]	[illegible]	[illegible]
新		[illegible]	[illegible]	[illegible]
新		[illegible]	[illegible]	[illegible]
新		[illegible]	[illegible]	[illegible]
取		[illegible]	[illegible]	[illegible]

大株長期

銘柄		寄付	前引	後寄	大引
大新	前/後	[illegible]	[illegible]	[illegible]	[illegible]
同新	前/後	[illegible]	[illegible]	[illegible]	[illegible]
久原	前/後	[illegible]	[illegible]	[illegible]	[illegible]
同新	前/後	[illegible]	[illegible]	[illegible]	[illegible]
郵船	前/後	[illegible]	[illegible]	[illegible]	[illegible]
同新	前/後	[illegible]	[illegible]	[illegible]	[illegible]
鐘紡	前/後	[illegible]	[illegible]	[illegible]	[illegible]
同新	前/後	[illegible]	[illegible]	[illegible]	[illegible]
日糖	前/後	[illegible]	[illegible]	[illegible]	[illegible]

東株短期市場

	寄付	大引	高値	安値
東新 前場	[illegible]	[illegible]	[illegible]	[illegible]
東新 後場	[illegible]	[illegible]	[illegible]	[illegible]

商況

京城鮮魚割高

京城市中の鮮魚は又復出廻りが多いが、上物赤物類は少く昨十六日の一般に反し三割安を示した、下等魚類は一割安を示したが之は出廻りの大部分下等品なためで、相場は大體に割高の商狀である、而して十上高は二千三百貫であつた相場左の如し(十貫目單位圓)

▲タイ一一〇▲小ダイ五五▲チヌダイ四〇▲サワラ七〇▲小エビ一五〇▲ヒラス四五▲カキ三▲サバ一七▲ボラ一八▲カレイ▲アナゴ一二五▲二三八▲ヒラメ二▲ビ三八▲二ベ八▲イカ三六▲アワビ▲チ一二〇▲カナガシラ一五▲イワシ八▲上ザツ二八▲カジキ一二〇▲並ザツ七▲ガマボコ一七

大阪市中外棉

		前日比較
ストリクト四五	[illegible]	[illegible]
ミドリング四五 同	[illegible]	[illegible]
ブローチ 同	[illegible]	[illegible]
ベンゴール 同	[illegible]	[illegible]

外棉

(外電)米棉當限十九仙五〇、先限十八仙五四、印棉三六六留比、孟浦向に紡績筋買いと雨量過多に鋭騰を示した。

綿布手堅

米棉一圓〇五錢高印棉三十錢高、米棉の急騰と支那市況好轉に人氣益々硬化し三品更に鋭進せり、市中現物相場も買物薄に手堅き風情である。

▲京城鄉合會三三一一〇六▲人蔘一九七▲鐘紡一九二▲金剛山一七八▲長綿一七八▲櫻宮一六八▲菜錢一六八▲双日一五四▲花瓦一二五▲飛大一一▲關西二二▲双女二三

豆粕昂騰

豆粕に引續き出廻り薄に商物は氣配强くために先日來ヂリ高步調を辿つて居たが昨今鮮內各地に大口入札が盛次行はれて來たのに刺られ本日も安東現三月二圓九十七錢四厘一圓九十九五月二圓一錢と一錢方上伸しだ目先回米の安定を見れば一商盛するものと期待されて居る

果物保合

過日來でり高步調を辿つて居る果物類は氣配依然强硬で昨今の相場は林檎四圓より五圓ネーブル紀州物三圓三十錢より四圓二十錢梨、最近平静柄の買付き良好に三圓六十錢を唱へ夏蜜柑は最近大分出廻りを見てゐるがまだ時期早尚の關係がその割に捌けず相場は三圓より四圓を唱へて居る

海外經濟電報(十六日)

倫敦銀塊	二六片一六分七
紐育銀塊	五七仙八分七
英米爲替	四弗八七仙一六分一五
日米爲替	四七弗丁度
米棉	一圓〇五錢高
印棉	三十錢高
スチール株	一四六弗丁度
アナゴンダ株	五五弗四分三

鮮銀帳尻(十六日)(單位千圓)

		比前日増
發行高	一〇四、〇一三	減 一一七
正貨準備	五四、〇二五	減 [illegible]
保證準備	[illegible]	増 [illegible]

對外爲替(鮮銀建値)(十六日)

倫敦	一志十一片十六分一
紐育	四十六弗八分七
上海	七十三兩四分三

落穗

いよ〱彼岸だ、氣の早い財界人は、あす(十八日)の日曜に早くもゴルフ行きを申合はせてゐる向きもある▲新加入者も殖えた▲金剛山電氣の鈴木氏、いよいよゴルフ熱に新加入いまから滑稽な白い球が飛ぶて行くさまを幻にえがいてゐる。と▲ゴルフマンは新加入者を捕へて飛躍に入つたといふ▲飛躍米で基礎振興策講究。▲新あけの今年はウンと馬力をかけて今までの損を取返すと意氣込み▲天滿祭のお加護を受けて基礎強固の講話▲ウントお賽錢をあげずばなるまい▲運命反緊急の漸く太郎氏も興娛際には心總動▲アメ降つて地固まつたのくも運合組の顏かと思つたら揉たのではなかつたか。

期米

戻賣に伸惱む

前場 正米の手堅き商狀に買方勢援せる折柄、今朝阪地が三十圓七十六錢を小堅い寄付に小口筋の買氣を喚起して先物廿六圓九十二錢と前月の止値から回來高に寄付いた、而して三⑨の買物に四回は九十五錢で更に引弱つたが殘⑨の戻賣りに九十錢と伸惱んで前場を終つた

七圓臺に乘す

後場 前場伸惱みの鞘先、後場は先物廿六圓九十七錢と底堅く始まりアト五圓九十錢と引縮り堅調を示して引際七圓臺に乘せて好調の引けを見せた

受渡平穩模樣

當限は目下一萬石の取組を有する當限は買方⑨である。八千二百石を籠頭に五千七百石⑩の三千五百石⑩の六百石等が主で、⑩を中心とせる賣方は五千餘石の手當米がモハヤ調ふて居り、又⑩が賣米するらしく、合計八千五百石は渡米化す事疑ひない、併し⑩を中心とせる買方が受米する事になれば當限も大した問題なく納會を告げるだらうと見られてゐる

内地は梶米に 鮮米壓迫さる

内地米安に禍されて居る事勿論、最近阪神菜氏の情報に依ると、朝鮮玄米としては四等級の糯米が紡織用としてボツ〱賣れる位で地方向としては皆目賣れない、又一方朝鮮白米としても大阪近在は鮮米を喰ひ慣れて居る關係上消化は大して惡らないが、地方行きとしては內地の糯米が割安に出來るので取引が全く杜絶の姿である、從つて暫々鮮米朝としては内地の糯米が一巡化されて了ふまでは鼓舞振せざるを得ない立場にあると云々と

期米(十七日) 仁川

	當限	中限	先限
前場 (一)	[illegible]	[illegible]	[illegible]
(二)	[illegible]	[illegible]	[illegible]
(三)	[illegible]	[illegible]	[illegible]
(四)	[illegible]	[illegible]	[illegible]
(五)	[illegible]	[illegible]	[illegible]
(六)	[illegible]	[illegible]	[illegible]
(七)	[illegible]	[illegible]	[illegible]
(八)	[illegible]	[illegible]	[illegible]
(九)	[illegible]	[illegible]	[illegible]
(十)	[illegible]	[illegible]	[illegible]
後場 (一)	[illegible]	[illegible]	[illegible]
(二)	[illegible]	[illegible]	[illegible]
(三)	[illegible]	[illegible]	[illegible]
(四)	[illegible]	[illegible]	[illegible]
(五)	[illegible]	[illegible]	[illegible]
(六)	[illegible]	[illegible]	[illegible]
(七)	[illegible]	[illegible]	[illegible]
帳入値段	[illegible]	[illegible]	[illegible]
取組高(石)	[illegible]	[illegible]	[illegible]
出來高	[illegible]	累計 [illegible]	

●東京

	先
前場 (一)	[illegible]
(二)	[illegible]
(三)	[illegible]
(四)	[illegible]
(五)	[illegible]
(六)	[illegible]
(七)	[illegible]
後場 (一)	[illegible]
(二)	[illegible]
(三)	[illegible]
(四)	[illegible]
(五)	[illegible]
(六)	[illegible]
(七)	[illegible]
(八)	[illegible]

●大阪

	前場	後場
當 寄	[illegible]	[illegible]
止め	[illegible]	[illegible]
中 寄	[illegible]	[illegible]
止め	[illegible]	[illegible]
(一)～(十)	[illegible]	[illegible]

引アト 八十八錢

●兵庫 先限寄付 止め [illegible]

●下關 先限寄付 止め [illegible]

●桑名 先限寄付 止め [illegible]

鮮內延べ(十七日)

●釜山 現物角ケ 出來高 [illegible]

	寄付	大引	高値	安値
三末	[illegible]	[illegible]	[illegible]	[illegible]
四中	[illegible]	[illegible]	[illegible]	[illegible]
四末	[illegible]	[illegible]	[illegible]	[illegible]
五中	[illegible]	[illegible]	[illegible]	[illegible]

●大邱 現物良種 出來高 [illegible]

●群山 現物丸セ 出來高 [illegible]

	寄付	大引	高値	安値
三末	[illegible]	[illegible]	[illegible]	[illegible]
四中	[illegible]	[illegible]	[illegible]	[illegible]
四末	[illegible]	[illegible]	[illegible]	[illegible]
五中	[illegible]	[illegible]	[illegible]	[illegible]

●大阪棉花 前場三限 後場三限 先限 [illegible]

●大阪綿絲 前場當限 先限 後場三限 [illegible]

●橫濱生絲

	寄付	前引	後寄	大引
三月限	[illegible]	[illegible]	[illegible]	[illegible]
四月限	[illegible]	[illegible]	[illegible]	[illegible]
五月限	[illegible]	[illegible]	[illegible]	[illegible]
六月限	[illegible]	[illegible]	[illegible]	[illegible]
七月限	[illegible]	[illegible]	[illegible]	[illegible]
八月限	[illegible]	[illegible]	[illegible]	[illegible]
九月限	[illegible]	[illegible]	[illegible]	[illegible]

●現物屑等 [illegible]

●東京米穀

	前日 寄付 大引	本日 寄付 大引
當限	[illegible]	[illegible]
先限	[illegible]	[illegible]

正米焦れ懸念

前日米小賣りした所も見へるが何分在庫が前にして正米にも一つ活氣がなく、只名古屋紡神方面の紡織用として四等級の糯米がボツ〱賣れる位では大して材料とするに足りない、其所へ南鮮地方から自地の正米と採算して當所の定期が割高と目され、値はすかさず賣物を寄せる有樣なので今一つ伸び難い點もある、併し産地の農家が依然として賣惜みを敢行し目先賣崩して來る風潮なく殊に寄地の正米から打算すると大不引合の定期なので、此の上突込んでは賣れず、寧ろ買はれ易いので下げそうに見へて一寸下げ難いやうでもある、從つて結局此邊に小往來を繰返す外はないが市中在米の堆積が何所かで定期に現れねばならぬ皆であると心ある弱氣は警戒的態度を續けてゐる向が多い

仁 福 期

賣方利喰急ぎ

前日來當所が商勢を一變してやうもすれば反撥しやうとする傾向のあるのは先般正米筋の賣進みに對して人氣が盛り返つたため地場が上げ賣底となつたこともその原因であるが、一面には⑨の⑩を中心として賣出動した主力筋が正米の手堅い商狀に利喰買を急ぐ結果である併し同手口としては此邊吹値は再び買直すものと見られてゐる

大豆
手堅いか 賣る物が少ない

當限十七圓八十錢中限十七圓八十一錢と手堅く寄付先物は十八圓の買際から賣應じる向なく、一節出來不申、二節は當中出來なかつたが先物十八圓〇一錢と寄付き三節は同事を演じ大豆賣物薄でアトは通節共出來不申であつた

仁川大豆本玉表

▲當限賣方 ⑯七〇〇⑩五五〇⑦

▲同 買方 [illegible]

▲中限賣方 [illegible]

▲同 買方 [illegible]

▲先限賣方 [illegible]

▲同 買方 [illegible]

本日の出來値

	當限	中限	先限
(前場) 一節 寄/引	[illegible]	[illegible]	[illegible]
二節 寄/引	[illegible]	[illegible]	[illegible]
三節 寄/引	[illegible]	[illegible]	[illegible]
四節 寄/引	[illegible]	[illegible]	[illegible]
(後場) 一節 寄/引	[illegible]	[illegible]	[illegible]
二節 寄/引	[illegible]	[illegible]	[illegible]
三節 寄/引	[illegible]	[illegible]	[illegible]
四節 寄/引	[illegible]	[illegible]	[illegible]

▲帳入値 當限一七八〇先限一八〇

▲取組高 當限二、四五〇石中限一、九〇〇石先限

▲出來高 合計三五〇石累計六七、八五〇石

正米

京城正米

地場思惑筋の賣氣盛が漸増するが、買氣なく、相場は無付保合であつた⑧三等二十六圓十錢四等二十五圓六十錢地搗玄米糯上二十三圓九十錢並物二十三圓五十錢一等白米二十四圓五十錢白米二十六圓二十錢糯成良種七錢六厘五毛在來種七錢鮮玄毛大豆は龍山十七圓六十錢長湍十七圓四十錢連絲十七圓四十錢

仁川正米

⑧田三等廿六圓廿五錢、四等廿五圓七十錢、⑩四等廿五圓廿錢、朝神力種七錢七厘在來種七錢五厘一等白米廿八圓三十錢、大豆山十七圓五十錢長湍十七圓三十錢水原十六圓海州四等十五圓八十錢、大豆は上物がボツボツ買手あるのに對し賣物は賣行不良である

大阪市中在米

大阪市中在米、十七日現在高は百五十一萬五千九百十八俵と前日の在米高に比して六千五百五十四俵の減少である

府中米消費

玄米(九年四等)	二五圓六〇
白米卸値(百キロ)	二〇圓五〇
一等白米	二八圓三〇

薩摩義士傳 (1)

中村兵衛作 神保朋世畫

怪文書顯はる

將軍はといへば、德川家重十五代の中では、お氣の毒ながら、九代家重を推さねばなるまい。

十四歲で『お世繼』となつたが恐ろしく世の目ざめが早く片ツ端お腰元の美しいのに、お手をお付けになつた。

八代將軍吉宗の最も信任の厚かつたよく切れる老中、松平左近將監乘邑がこわい目をして見た。

『早晩の君は御癈嫡である、到底將軍たるべき器でない』

斯ういつたのは、左近將監も者で、實は自分の意のまゝになる家重の弟田安宗武を、八代吉宗の跡繼にして、自分は永く大きくのさばつてゐたかつたのである。

こゝに家重廢嫡の運動となつ怪文書があらはれるといふ、新しいやり口になつた。

家重はその時分には、長福君といつてゐたが怪文書の內容はからである。

『長福君は武將らしき御器量をなさらぬ。文武兩道とも少しもおはげみ遊ばさず御容子が見えない爲に强い美しいお女中のみをお選みになつて、それぱかりお相手になさる亂暴者、武藝者その他の臣者をお近づけにならぬ。その爲か御癖に溺らせられる恐れながら將來將軍となるべき器ではないに依つて、御癈嫡田安殿を以てこれにお代らせなさるが德川家のお爲である。田安宗武公は御幼少より文武の道にいそしみたまひ、御氣質も見上にすぐれさせたまふ』

こうした意味で、將軍吉宗の目に觸れしめたのだが、それを左近將監自ら付けば、それは怪文書ではなかつたが長福君おつきの與力を手なづけて、その怪文書主に仕かせ陰險極りなる策略といふやうな事にしたのであつた

八代吉宗は豁達な方であつたから、怪文書の黑幕をさぐり知つて大いに憤慨した

『大老ともある者が、余に公然申出づべき事柄であるに、陰險の者を利用し、長福を、をとし入れ廢嫡をつかせようなどとは、怪しからぬ陰謀である』

『普通の者であつたら手もち、捕は家督沒收の上切腹といふ事になるのだが、何分老中でもあり、本丸の御秘をあずかる重職の地位だからた〱御不興の三字で済ませられてしまつた

吉宗も內心家重にあきれたが廢嫡と定めた以上捨ては置けない、時々

『そつちは國賊であるなら、時々國務を修し、身心をねらねばならぬぞ』小言に下座を設けたれば、二三御致して參れよ』

つて女どものそばを離さなかつた。そして長福君は

な大老がゐないぜ、その上德川吉宗は隱居、いよ〱家重が將軍職を襲職して來た。

延享二年十一月に長福君は、九代將軍家重となつて、征夷大將軍內大臣に進んだ。

大御所となつた吉宗、なほ和琴でならなかつた。

享保の十五年に京都から伏見宮家の姫君、比宮樣の御降嫁といふ有難い恩命に接して、家重には過ぎた御簾中を迎へる事が出來た。

有閑の重家も、このお方の前へ出つて、多少謹慎の顏に見へた。

御不幸にして比宮樣は三年計りで御逝去遊ばされた

それからは家重、又元の無くに逆戻りとなつてしまつた。

今は天下の政務を顧みず、老中西尾隱岐守忠尙に任せて、世は今の亂世であつた。

この時突如として起つたのが陸奥南部、伊勢、三ケ國にわたる、拂現象、世子長良三大河の大治水工事であつた、家重は何だかサッパリ判らない。』

淋病專門 京城本町二丁目 和田醫院

佐々木胃腸病院 京城黃金町二丁目 入院隨意 電本三八七三 一七六二

京城日報
朝刊
本紙朝夕共二十頁
印刷人 編輯發行人 小川三之助
京城府太平通一丁目
發行所 合資會社京城日報社

實業之日本

三月十五日號

◇普選で体驗した人情觀　實業之日本社長 増田義一
◇政治に行動すべからざる禮の力　法學博士 新渡戸稲造
◇既成政黨の覺醒　法學博士 下村宏
◎財界から日比谷へ初登場の面々
◎初舞台を踏む無産黨代議士の面々
◎衆議院議員當選回數番附

中間景氣は果して起るか（三菱銀行專務 瀬下清）
割安株いろいろ／為に甚兵衛／しまつが一つ商賣／四割の増産／特許
運轉資金の低利融通法（中小商工業者の爲に）
◇賣殘り卒業生の就職法
◇勝利者たるの道如何
◇小事に注意した出世例
◇米國から見た日本の商人
重役候補者評判記
東京朝日 東京日日 兩紙比較
◇住友王國第一線に立つ戰士
出世への平凡道
高商出のソバヤ
征病體驗
性慾と食物 抑制する食物
あゝ淋疾は何故治らぬか
無毛と多毛に及す影響
愛妻生理學（岡本醫學博士）
頭痛と肩のコリ
試驗と就職後の生活

三十錢 送料一錢五厘
實業之日本社

英語通信講座

研究社

四月新學期 新會員歡迎
君の身邊を見よ 必ず英語がある

普選實現！實力尊重人材中心の時代は來た。社會全ての門扉は獨學者を迎へて開放されて來た何といふ祝福だ、而も記憶せよ。現代社會の重要なる開門の鍵が先づ英語のわかる青年に委される事を…。而して營利本位の講義錄により英語の獨學を斷念した諸君よ試みに本講座の内容見本を請求して超十萬の會員の感激と稱讃とを聚むる親切其物の講義振を髣髴し給へ、諸君の眼は必ず燃ゆるが如き希望に輝かん。

■別册五大附錄　本講座の講習會員にのみ無料頒布される特製圖書雜誌
(1) 研究社 英語新讀本
(2) 英語讀本辭書
(3) 英語習學カード
(4) 英習字手本
(5) マイ・フレンド

特色
▼中等英語全科を一年三箇月で卒業
▼一學級より五學級まで各三箇月六册
▼各學級獨立にて途中より入學自在
▼學費全免大懸賞其他種々の特權あり

■内容見本進呈　高檢案内添附

東京市麹町區富士見町六丁目
研究社通信學部
【振替東京三〇八五五番】

早稻田大學 電氣工學講義

遞試 第二種 第三種 の 全科目を平明に説ける絶好の獨學準備機關

各册 四百頁 空前の廉價 壹圓五拾錢

顧問 早稻田大學教授 工學博士 淺野應輔
監修 早稻田大學理工學部長 工學博士 山本忠興
早稻田大學教授 工學博士 稻田三之助

科目及講師
電氣數學 早大助教授 帆足竹治
電氣磁氣 早大教授 堤秀夫
電氣磁氣測定 早大助教授 宮部宏
電氣理論 早大教授 高津清
交流理論 早大教授 黒川兼三郎
直流機械 早大教授 廣田友義
變壓器及誘導電動機 早大教授 川原田政太郎
同期機械 工學博士 山本忠興
整流子電動機 早大教授 大隅菊次郎
發電所 早大助教授 上田輝雄
火力發電所 早工學部 前川幸一郎
水力學要綱 早大教授 寄田良太郎
水力原動機 早工學部 松本寒吉
水力發電所 早大教授 池谷武雄
電氣鐵道 早工學部 後藤國二
電燈照明 早大助教授 堀野二郎
電動機應用 早大教授 上田大助
電氣化學 早大教授 山本五郎
電信學 早大助教授 門倉則之
電話學 早大教授 富井六造
電信學 早大教授 大鐘内
無線電信電話 早大教授 池田武雄
科外講義 早大教授 工學士 澁澤元治

申込金一切不要 學費至廉
▼菊版九ポイント横組
▼紙質優良印刷鮮明
▼挿畫圖表等數千頁
▼毎月一回發行
▼全十二册壹ケ年修了

見本進呈

東京牛込 早稻田大學出版部 發行
電話牛込三四五、三四六 振替東京一二三

日本音曲全集

第二回豫約募集
選擇分賣 即時配本

果然!!
第二回の豫約募集を發表するや待ちかねたる愛好者は各日本音曲の相次いで申込殺到す。古位河東一中より現代俗曲迄を大成したる本全集は此の歡迎は當然であるが、而も希望の全冊だけを分賣し速時配本するが、約者に豫約出來ると云ふはレコード界の奉仕であり版破り。此好機を逸せず即刻御申込せられよ!!

監修 笹川臨風氏 岡野知十氏 各派家元
編輯 中内蝶二 藤田村西男

全十五巻の書目
1 長唄全集 上卷
2 長唄全集 上卷
3 義太夫全集 上卷
4 端唄小唄全集
5 清元全集
6 義太夫全集 中卷
7 琵琶歌集
8 箏曲全集
9 諸曲全集
10 臺灣（?）地唄集
11 富本及新内全集
12 古曲及一中 東八・・ 一致 江中
13 義太夫（河東）全集
14 常磐津全集 下卷
15 長唄全集 下卷

全巻豫約者への書架進呈

豫約申込の御案内
体裁　特製布装紙木版四六倍大本全上製總クロース色刷金文字 各册四六版五百頁
申込　申込金一圓を添へ書店又は社へ。申込金は最終回に充當します。
會費　一時拂（入會金不要）特製卅五圓・上製廿八圓　毎月拂特製二圓中・上製二圓　一時拂には全冊即時配本　毎月拂は順序に依り配本
選擇分賣　全巻十五冊の内御希望のもの一冊につき特製金三圓、上製金二圓五十錢にて何冊にても分賣に應ず
送料　一時拂、毎月拂共特製上製とも毎一冊市内六錢地方十六錢

内容見本全國書店にあり 實物全國書店にて即賣す

締切 三月卅一日

東京市神田錦町一ノ一九 誠文堂内
日本音曲全集刊行會
電話神田四七二・二六五六 振替東京二七三九

新青年 四月増大

清新潑溂、元氣一杯
精神的若返りは本誌の味讀にある 青年男女は勿論婦人も老人も必ず讀め

飛機睥睨 ＝耽奇社同人五氏合作
◇小酒井不木 ◇長谷川伸 ◇江戸川亂歩 ◇土師清二 ◇國枝史郎
變幻自在飛翔極りなきアラベスク！この妖しさ、恥かしさ、現し世に比ぶべきものなし

暗號研究家 ＝甲賀三郎
（讀切長篇）奇抜なる暗號研究家。深夜の恐嚇。怨嗟家と奕鏡の變死。謎の紙片。相次いで突發する怪事件

外國傑作寄稿の諸大家
◇海野十三 ◇大下宇陀兒 ◇松谷蒼生 ◇渡邊温 ◇サトウハチロー ◇平林初之輔 ◇佐野昌一 ◇小酒井不木

魚形水雷に乘る男 永瀬恭助
水雷に乘つて敵艦に突進する惟そ丈聞いても我々は嬉しくなる、實に痛快

世界的花形役者の逸話集
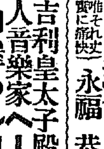
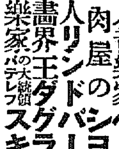
◇英吉利皇太子殿下 ◇黒人音樂家へーズ ◇皮肉屋のショウ ◇鳥人リンドバーグ ◇映畫界王ダグラス ◇音樂家の大統領パデレフスキー

錬金術師カ伯爵 田内長太郎
大詐欺師カリオストロ伯彼は佛蘭西革命の三番叟の役目を演じたものである

自殺學 高田博士
趣味講座
◇放火懺悔錄…徳川夢聲
◇獨逸と日本の春…春田能爲
◇ゆうべつちゆ…河野仁美
◇なんせんす行脚…カミ

巨匠ルブランの名篇
無生の犯人 保篠龍緒譯
神出鬼沒奇智縱横なる探偵バルネの人氣は今や全歐洲を風靡して居る、バルネ探偵とはそも何人？バルネ探偵局の第二話

特選 佛作家集
◇Yと乙の決闘…フイシエ兄弟
◇信用した話…ベルナアル
◇身投業…ビラボ
◇意氣な奥様…ブラクス
◇十二の腹…オスモン

歷史名畫集 世界傑作漫畫集
歷史は繰返す、興味深き名畫の精を偲ぶ名畫特撰

特價八十錢（送料六錢）
東京 博文館
（振替東京二四〇）

株式會社 安田銀行 京城支店
資本金 一億五千萬圓
本店 東京市麹町區永樂町二丁目
支店 釜山 仁川 平壤 其他内地
百四十二ケ所

養鷄秘術 雛の育て方
最新刊
曉吟園主 寺岡實博氏著
千葉縣種畜場長農學士 山根直正先生校閲
四六版函入 口繪十數葉 定價金壹圓貳拾錢 送料金拾錢
養鷄成功の基礎は雛を健全に育つるにあり、著者は三定式養鷄法を發明し斯界の好評を博し篤志者諸士より育雛に關する質問殺到し其の寧日に繁多なるため育雛に關する實際的なる苦心を以て懇々出版せり、是非養鷄家の机上に一書を備へられよ。

重版
曉吟園主 寺岡實博氏著
必らず成功する 三定式養鷄法
百四十頁 定價金一圓五拾錢 送料金貳錢（質問券添附）

發兌 博進堂書店
振替東京一九〇〇 東京市下谷區坂本町四

商業登記公告
鎭南浦支廳
[illegible]

商業登記公告
裡里出張所

商業登記公告
汶山出張所

商業登記公告
利川出張所

商業登記公告
裡里出張所

商業登記公告
金堤出張所

外交調査會設置を後藤子より提議

對支外交の打開策を講ずる爲 田中首相は考慮中

【東京特電】最近後藤新平子を中心として田中首相伊東巳代治伯等の間に頻繁往復あり世人はこれを以て後藤子の外務大臣就任といひ或は政友會の爲に中立議員を抱込むためといひ甚だしきは同子を盟主として中立議員を語らひ之を以て政界のキャスチングボートを握るための新黨樹立運動であるなどと揣摩臆測したが今日に至るもこれについては何等具體的に現れたる事實もなく後藤子の舉動は依然として謎とされてゐるが或る信ずべき筋より聞く處によれば右は世評と全く異り後藤子は政府に對して第二の外交調査會設置を提議したものであると、即ち寺内內閣の故智にならひ大規模の外交調査會を設置し民間有力なる政治家および實業家を委員に任命し親任待遇となし以て滿蒙支那を中心とせる對支外交の打開策を樹立せんといふので田中首相に決意を促す處あつたが首相は即答を避け考慮を約す處あつたさうである、最近後藤子の奔走は即ちこれがためである、なほ後藤子の提議は政府に對する好意的のものであり又對支外交を心配する余りに出たことであらうが寺內內閣當時とは時代も異りかつ政府に與黨を有せざる超然內閣と現內閣とは事情も相違してゐるから果して設置するや否や目下の處では疑問視されてゐるもの〻如くであるが兎に角時節柄頗る注視すべき問題といふべきである

膝つき合して話して見度い

口角泡を飛ばす必要はない 田中首相車中談

【藤澤電報】田中首相は十七日午後二時二十分藤澤驛發列車で平塚別莊に赴く小川鐵相と同車し藤澤附近に向つたが車中往訪の記者に對し左の如く語るところがあつた「後藤子、久原氏と會つたのは近く日露漁業協約に調印し御批准を仰ぐこと〻なつてゐるので朝鮮當時の狀況を聞き、ついでに露國の行政組織の大要を聽いたので某重大事件に關係はないが之が爲め漁業協約に支障を起す事はない某重大事件の爲め露國との國交斷絶や露國大使の引揚げを要求するなど云ふ事は全然無い諸君が勝手に想像してゐるだけだ、實業同志會の武藤氏と昭月週相、大口大官の會見顛末は大口大官から聞いたが話の中心で殊に營業收益稅に就てであ

る、營業稅は財源の許す限り地方に移讓するのは我々平素の主張だから之に基いて話を進めたのであるが大體よく諒解されたそうである今回の會見の完全な話は昭月週相の陪つた上報告されるなとなつてゐる、政黨は通つても膝つき合せて話して見ればお互に政策も圓滿に進めて行ける、今度の實業同志會との提携が一時的か永久的かは週相から聞かねば解らない、實同の外の政黨とも此の意味で公明正大に政策問題に就き直接膝詰の話をして見たいと思つてゐる眞に國家の爲になると思ふし政策が一致しなければ仕方がないが互に口角泡を飛して喧嘩腰になる必要はない、特に外交上の問題に就ては反對黨に對しても直接膝を交えて話合つてみた〻と思つてゐる、今日の如く大政黨が對立する以上は眞面目に胸襟を開いて刻下の重大問題に就き協調を爲すべきであると思つてゐる然し濱口民政黨總裁と近く會見するか、どうか、は目下考へてゐない、當方の申込を眞面目に諒解して與るれば結構だが逆宣傳の材料にされては困るから愼重にやる必要がある

某重大事件で首相内相と協議

日露國交にも及ぶ虞あり 愼重調査を行ふ

【東京電報】田中首相は午後一時鈴木內相を首相官邸に招致し某重大事件に關する日露兩國關係等につき協議し久原、後藤兩氏と會見顛末した顛末並に昭月、大口兩氏と武藤山治氏との會見顛末を報告打合せを行つたが、某重大事件は日露の國交にも面倒を引起こさずとも限らぬため內務省警保局で調査と外務省にて愼重調査を行ふことゝなつた

兩氏と謀議

【東京電報】田中首相兼外相は十七日午前十時から國際外相官邸に後

節子姫お迎への使者

秩父宮妃殿下として御內定した駐米松平大使令嬢節子姫の御迎へ的御使として秩父宮殿下にかはつて來た十五日午後三時横濱出帆のサイベリア丸で喜びの使者としてお迎へにたゞ一人ひそかにアメリカに向け出發した、樋口雅麿士は非公式に御迎へを代表する意味で御祝ひを述べ大使一家が御聯兩親の御伴して歸る豫定であると(寫眞は東京驛にて左山內氏外見送りの家族)

都市計畫の緊急動議で緊張

他は一瀉千里の迅速振り 府協議會第八日目

京城府協議會の第八日は十七日午後二時十五分開會、直に豫算第一讀會

▲成立前豫(經)一一九、二八九(一八、七二二增)同(臨)九八〇(六六五增)

方議員　本年度消防費負擔金一萬五千圓の增額は府財政の現狀に鑑み過重であるから増額を望む

吉村理事官　消防施設は內地都市に比して甚だ貧弱であるから、この際增額するもので御諒承願ひたし

三上議員　府の地方費の負擔に對し地方費補助額とを比較するに甚だ僅少であるが、更に負擔增加は考慮の地あり

と激勵、負擔一六、六二三

▲社會事業費(經)……

(七五八)……

金議員　方面委員制度を實施に就て町洞總代を活用する考へなきや

小林議員　活動寫眞班の實況をみるに必要なき作品はれるが當局の今後の方針如何

吉村理事官　活動寫眞を府が行つてゐるがこの結果の如何は未だ豫測の限りでなく唯現下の社會狀態より考察して甚だ重要なる施設と信ず將町洞總代と方面委員は趣きを異にすると思ふ

方議員　社會事業の積極的設備を希望す

▲國勢調査(經)三〇、八〇五(五、五六五增)同(臨)二、四三〇(一、九三〇增)

松田議員　本豫算に社會館長の俸給計上せざるは如何

吉村理事官　國勢館長に兼任せしむる考へあり

池田議員　社會館は古城、高木兩氏の特志になるもので本館の目的は重要なるに兼務せしめて適當と思惟するや

吉村理事官　兼務しても實質の事務は府社會係りで行ふのである

▲社會館費(經)一、五九二(全額增)同(臨)二、七五〇(全額增)

▲人事相談所費(經)六、四〇二(一五八增)

▲住宅費(經)三、六三三(一、一一一增)

▲日用品市場費(經)八、三三五(八六增)

▲水產市場費(經)二、八五一(全額增)同(臨)八五、〇〇〇增)

▲家畜市場費　四、九七二(四一四增)同(臨)六五〇(四〇五增)

▲營業費(經)二、八一四(二一〇〇減)同(臨)三〇〇(一、二〇〇減)

▲都市計畫費(經)一〇、七七三(五〇〇減)

▲現住調査費(經)二四、四六五(六一〇增)

▲共本財產造成費(經)九、三五一(二〇、一九六)

▲財產管理費(經)四、六六〇(一、八七九減)

▲接待費(經)八、〇〇〇(増減なし)

▲衛生費　一、〇〇〇(全額增)

▲府吏員恩給費(臨)五、二三〇(三六〇增)

▲補助及獎勵費(臨)一八、六三〇(七、九五〇增)

▲納稅獎勵費(臨)八、三三六(六八五增)

▲河川負擔金(臨)四六、〇〇〇(全額增)

▲雜支出(臨)一、三五〇(全額增)

▲水道改良及擴張費積立金(臨)二四九(九、〇五一減)

▲府債償還基金積立金(臨)一三、〇〇〇(增減なし)

▲府債費(臨)一、一七二、六八〇(一、〇五二、二八四增)

▲府債道路改修本年度支出額(臨)二五、〇〇〇(九五、〇〇〇減)

▲下水改修費支出額(臨)一一〇〇〇(增減なし)

▲水道擴張工事費(臨)一九六、〇〇〇(一四六、〇〇〇增)

▲汚物掃除費(臨)一五、六三四(九八、三七六減)

▲墓地及火葬場費(臨)九一、〇八四(二八、三四一減)

各款目は全部原案を容認して一讀千里に議事する事となり一讀會を閉ぢ

「問題なし」の聲で頗る能捗した、都市計畫調査の質問の際

藤村議員　過日都市計畫研究會に於ては都市計畫法、市街地建築物法の實施をその筋に要請せるが、この點について全會一致で左の緊急議案を可決したいと述べて提出す、即ち

宣　言　書

朝鮮の事情に適應する都市計畫法並に市街地建築物法を速かに制定せられむことを望む

理　由

都市發達の狀勢に鑑み都市計畫を確立し在來市街地に於ける交通衛生及建築物等の整理を行ふと共に將來郊外地に對し完全なる發達を計るの必要あるに由る右朝鮮總督へ陳情せられむことを要望す

昭和三年三月十七日

京城府協議會員

山　崎　鹿　藏

外　出　席　議　員

二十二名　同

右は全會一致で可決となりて、出席全部の一讀會こゝに終り次いで六一(一〇、六二一增)、一〇三、一一

▲歲入府稅(經)

武議員　車稅に就て、現實

員家屋稅に就て質問なし

稱議員　辯護士醫師に課稅せざるは社會政策上の見地よりならんも現在では卻つて穩當ならず、この際課稅の意思なきか

高橋稅務課長病氣缺席のため鶴見主事代はつて答辯す

鶴見番外　國稅その他に於て之を營業と認めなき結果である

稱議員　決定に支障なき限り他に拘泥せず京城府に於ては課稅する意思なきか

馬野府尹　本件の課稅は社會上頗る重要なる問題考慮を要す

武上議員　辯護士醫師に對しての課稅權は條例に於て設定し得べきや

府尹　必要と認めた際は設定し得べし

安藤議員　會社銀行等の購買組合には課稅してゐるや

鶴見番外　銀行內などの組合が營業なりや否や甚だ議論あり目下府に於ても考究中である、從つて府負擔の如きも課稅してゐない

武議員　助興稅一時間に一錢を引上げる意思なきや

鶴見番外　目下の經濟狀態では引上困難なりと認む

かくて午後五時散會

皇后陛下葉山へ御轉地

照宮樣と御同伴

【東京電報】天皇陛下は十六日御床拂ひ遊ばされたがなほ當分御運動御遊語等のことなく御靜養遊ばす御豫定であり皇后陛下も久宮殿下御發病以來謹去に至る迄御心勞遊ばされた御事等の御ことあり

國本のことも宮內廳御心勞の程は拜察するだに畏き極みであるがこの程近侍の者の言を御聞召されて二十日なる御意をきこし召されて二十日頃で東京御出發照宮殿下も御同伴で葉山御用邸に御轉地の上四月中頃御歸京遊ばすことに決定遊ばさる

實同政友の合同は至難

三土武藤兩氏の意見不一致 政界一部の觀測

【東京電報】武藤實業同志會長と昭月週相大口次官會見の結果一部には提攜のみならず實業同志會と政友會の合同談まで傳へられるに至つたが右につき甚だ早計な觀測であると見るものがある即ち武藤氏從來の主張たる營業收益稅全廢は明かに三土藏相の意見とは反對でよし全廢を行はず地方移讓程度に兩者の意見一致は見るも容易に

纏めず合同談は兩者間に非常な意見の相違があるから、雙方の歩寄りは容易でない、かたく妥協成立するともなほ細目協定に種々の紛糾が起こる事と思はれると云ふにある、なほ實業同志會が中間派として政友會外に存在する方が中立の糾合に當たり利便多くこの點より見ても合同は實現すまいといふものがある

政務官與黨幹部懇談會

【東京電報】政務官と與黨幹部の懇談は田中首相（久原房之助氏の入黨）を求め某重大事件につきその經過を報告し意見を交換した

懇談會は十七日正午三時官邸に開催、鳩山書記官長、前田法制局長官、秋田、內田、濱田、山崎、東の各政務次官參與官、岡崎、山口、森谷、岡崎初の各總務幹事長等出席午餐を共にして當面の政情につき懇談を遂げ午後二時散會した

民政黨には資格はない

不信任案は我々から提出 安部民衆黨首談

【東京電報】無產政黨の對議會策は二十四日各派協議會で決定の豫定だが果して具體的に纏るかどうか疑問である、民政黨の不信任案に我々が如何なる態度を採るかは世間一般の興味を惹くところであるが、無產黨が既成政黨を信任せざることは勿論當初の根本方針であるから、之に對して不信任案に贊成することは筋の合はぬ話で、何れも反對するものと思つてゐる、民政黨の不信任案は明かに黨利黨略によるものであるが、民政黨として現內閣不信任の論據はなく、不信任は既成政黨の我々から提出すべきものであるとの說が有力であるが、一方民政黨が組閣した際、無產黨の主義主張を容認して、政治を圓滿に行ひ無產者の味方たるべきことを條件として不信任案に贊成しても良いとの說もある、然し果して民政黨が我々の味方たり得べきやは問題だ、尚此の際世間の疑惑もあり既成政黨者流とは絕對に合はぬ方針である

大藏省關稅問題で協議

【東京電報】大藏省は十七日午前十一時より支那關稅問題協議會を開き黑田次官以下關稅局長、森田財務官、淺井主稅局長以下關係公使財務官より同問題の經過現狀につき詳細報告し

新聞社法改正最後の草案

【東京電報】出版法新聞紙法改正に關する審議委員會特別委員會は十七日午後一時から內務大臣官邸に開會最後の改正要綱審議を行つたが委員から

一、保證金制度廢止
一、正誤文掲載場所、字數、請求期間の制限
一、新聞社の自發的正誤ある場合

たる上打合せを行ひ午後一時散會した

の正誤文掲載義務免除
一、皇室に關する罪を除く外、發行禁止制度は原則として廢止
一、刑罰は刑事犯、行政犯に分ち前者は犯意無きものは罰せず後者は犯意の有無に關せず罰すべし
一、體刑を廢し財産刑とし新聞社自體に支拂はしむべし
一、發賣禁止の救濟制度として出版法院が出版者會の如き特設機關を設置し、異議を申立てしむ

等の意見あり右に基づき審議原案を作製し總會に附議することゝなつた

馬野さんがとうく勅任に

官制は改正されぬが

京城府尹馬野の官制改正案は每年本府で要求し、每年東京でけづられる、中央都市の長官は激務と多大の手腕を擁しつゝ奏任官の最右翼に嘆をもらして居る事になる、

その京城府尹たる馬野さんが、勅任待遇たる事を十五日東電は報じた、勅任官制が出なく共、これでるが、勅任府尹の實現に府民は喜びを感じる事である

南鮮電氣の工事近く着手

蟾津江に二千馬力の發電 ◇……上林社長語る

【釜山特電】南朝鮮電氣會社長上林敬次郎氏は吉木代議士とともに十七日朝釜山通過京城に向つたが語る

南朝鮮電氣は當局の慫慂に依つて群山電氣と全州電氣との兩者合併され資本金武萬圓となつたのであるが當時湖南全南北、三道にまたがる蟾津江に水力電

畑氏起訴さる

【東京電報】東京府第五區立候補者政友派畑利右衞門氏は選擧違反で市ケ谷刑務所に强制收容されてゐたが十七日起訴された

首相腰越へ

【東京電報】田中首相は十七日午後二時五分新橋驛發腰越に赴いたが十九日朝歸京のはず

濱口安部兩氏にも會見

【東京電報】田中首相は現在の不安定な政局を安定するためには實業同志會側のみと諒解を遂げるもなほ不安の點があるので更に手を擴めて他政黨および個々の中立系議員にも政策協定を申込み諒解を遂げる方針であるが殊に今回の某重大事件に關聯する外交問題に關しては國家の大局から見て政爭の具に供する如き事なき樣特別懇會議に民政黨濱口總裁安部民衆黨首領とも會見懇談をなす方針である

比島及布哇防備新建艦案現はる

二億七千四百萬ドル支出に對し 今度は通過の見込濃厚となる

【ワシントン十六日發聯合】十六日アメリカ下院において海軍擴張案に對する討論中ハワイおよびフイリッピン防備に要する軍艦建造案について議論沸騰したが大要は建艦に傾き殊に共和黨議員ロジャース氏並にウォルパート氏外民主黨議員ブインソン氏等は贊成に立つて新戰闘艦建造に要する二億七千四百萬ドル支出案に對する贊成意見を述べた因に下院海軍擴張委員長ブレンデ氏も該案に贊成の旨聲明して居るから下院に於て多數の贊成をうる見込が確實において今や頗る濃厚になつた

艦隊入港を機に大交驩

【香港十六日發】當地在留邦人は近く第一艦隊の入港を機會とし日英支三國民の融和親善を計るため三國々民の大交驩會を開催すること

米露兩案とも提出されず

十六日の準備委員會 僅か三十分で閉會

【ジュネーヴ十六日發】國際聯盟軍縮準備委員會が安全保障聯盟委員會の報告につき討議を行ふを機としアメリカ代表ヒューギブソン氏およびロシア代表リトヴィノフ氏が一般的軍縮條約案並に戰爭廢止條約案を提出すべしとの期待は實現されなかつた、即ち本日の會議にはロシア代表リトヴィノフ、ギリシャ代表ポリチス、ドイツ代表ベルンシュトルフ、フランス代表ポール、ボンクール諸氏の出席し僅に三十分間討議を行つたゞけで散會されたのである、右會議上において

は安全保障聯盟委員會の報告を提議しこれを來る九月の聯盟總會に附議すべしとの希望を表明する決議をなして可決すべき旨の議案が成立したなほ右會議は十九日再開のはずである

諸條約は聯盟に附託

【ジュネーヴ十六日發】軍縮準備會は仲裁、和解國際紛爭平和處理、相互援助、非侵略の諸條約は將來安全保障に關する協定とし聯盟に附託することに決定した

規格案立直で運合結局成立か

兩社とも滿更ら 色氣がないではないらしい

運送合同問題は現金出資で引かゝり行き悩み狀態にあるが、合同合社規格案をきへたて直せば、合同は順調に進捗する曙光が見出されるに至つた、過日內國通運が五十余萬圓の現金出資を拒絕して來た際には、國際運輸も同樣拒むものとみられ、反對派では運送合同一時一頓は到底實現すまいと觀測してゐる有樣であるが、朝鮮の運送界を整理統一する必要を痛感しつゝある際においては兩社とも一致しまた運送の出資拒絕理由は現在の規格案に不合理の點が多いといふことにあるので、兩社首腦者が協議して出來るだけ現金を出資することになり、平田國際運輸常務は十六日入城、合同準備創立委員と打合せの上同夜東上した、從つて兩社が百余萬圓の現金出資を行ひ、合同會社が無事に實現するか否かは、兩社の規格案立て直しを待つて創立委員が容認するか否かにあるが、結局兩者があゆみ寄り、資本金は四百萬圓を三百五十萬圓程度に減少した上、通運の現金出資六十四萬圓と國際の五十八萬圓をおのく或る程度まで增加し、なほ現金出資に對して國際側の運送組織の增加を認めることになつて落着する模樣である、この際出資は最も問題となり易いもので、實者は資本出資の多額を望んでゐるが合社の經營を健實ならしめるには出來るだけ切り詰める必要があるので、最初の八百萬圓が六百萬圓となり、更に四百萬圓に減少したものを更に兩社および運送當局は三百萬圓以下に減ずることを希望してゐるが、內地の合同派の總によれば朝鮮の業績は三百八十萬圓に換算され、鐵道省の規定によれば三百三十萬圓となり、その上朝鮮では內地と異り業績の七分を平等分配するので三百五十萬圓に換算することが當を得たものであらうといはれ、なほ業績出資は最も反對派の反感を買ふてゐるが、この間の事情が明かになれば反對派にも諒解されるに至ら

調停者が出現か

荷主側も希望

運合一際一店問題に關する運送業者と荷主とのにらみ合ひはなは險惡狀態であるが、適當な調停者が現れたならば運送界は速かに仲直りが實現する機運が見えるに至つた、小運送改善に關して調査會を開くことは、鐵道當局および運送業者は以前から希望してをり、一方反對派も一驛一店には猛烈に反對してゐるが、運送店を合同整理し、一驛數店とする必要を充分認めてゐるので、合同問題を一切白紙に立ち戻らしてのち合同整理の方法を研究するのであれば喜んで調査會案に贊成することは勿論であるが、運送業者側組合または荷主側が開かれた際にも勝合者間の調停を提出斡旋することを內心望んでゐたが、はしなくも機會がなかつた、一驛一店を反對するに至つたので、反對派としては提手のキッカケを失ひ、その後提出を望んでゐるが、從來強硬に反對を唱へて來た手前、今更妥協的の調查會を云々出來ぬ立場にある、從つて調停に現在が最好時期で、適當な調停者として井內鐵道理事、有賀殖銀頭取、和田殖銀頭取、河內山朝鮮火災社長および朝鮮鐵道の財界有力者があつたことを希望しており、右の諸氏も近くたつて斡旋を試みるに至つた

辭令

(東京電報)

步兵少尉　尾崎　朗雄

任京城帝國大學教授(七等)　府尹　馬野精一

勅任官を以て待遇せらる

鐵道局技師　倉本　萬太郎

中央試驗所技師　天野　升吉

依願免本官(各通)　妹尾　光太郎

……人……

◇齋藤久太郎氏十八日内地へ
◇藤原喜藏氏(本府事務官)赴任挨拶のため十七日本社來訪

郵便貯蓄增加

全鮮郵便局所で取扱つた二月中の郵便貯金の取扱高は預け入れ一萬〇十一口、……八萬八千九百……九百二十一圓の預金……受渡二十四萬九千……千八百三十二圓であつて前年同月に比し……分の增を示した

鐵道小口扱物增加

……二月中の鐵道局各私鐵線と貨物扱ひの發送賃收入は……總額九千二百五十二萬……私鐵線八千二百九十……七千八百四十……圓で前年同期に比して一千六百……十三萬の增加である

大株短期引跡

(株式)

大新　九四圓四〇(不變)
鐘紡新　一四三圓二〇(下錢高)
久原　六一圓五〇(不變)
東新　七四圓八〇(二十錢高)

京株

	前引	本日	前場	後場
電氣	10.00	10.00	九.九〇	10.00

東京現株

銘柄	相場	銘柄	相場
東新	一五九.一	鐘紡	一六九.五
日郵	一〇三.一	同新	一六六.八
商船	一〇五.四	東電	一二二.四
同新	一一〇.五	宇治	一三三.四
東株	一三六.五	日石	一九四.三
同新	一二〇.七	日毛	一三〇.六

◎期　米◎

大阪期米市況

後場　初先、常盤、三木、近藤賣り今村、村岡、岡嶋、岡米、武田買ひて八十三錢と上放れて始まり、休日控へに軟派の利喰多く二錢より八錢と上向き、止前六錢と押すも八才八錢と瞭りに大引

▲下關三〇圓〇九▲桑名十一圓五

各地期米後止

粟保合

産地は依然品薄引締りを見せて居るため鮮內でも期米安に押され乍らも市中は旬品的品がスレ級に小瞭りと保合って居る海城十一圓昌圖錦州十一圓九十錢盛鐵嶺十一圓三、四十錢見當である

◎市　況◎

大阪砂糖前後場

	寄付	大引
當限 前	三一五	三一七
中	三一六	三一五
先限 後	三一六	三一六

大阪市中外棉唱

前日比較

品名	唱	比較
ストリクト四、五	三三	三高
ミドリング上級	[illegible]	[illegible]
ブローチ　同	二〇〇	一〇〇高
ベンゴール　同	二〇〇	一〇〇高

海外砂糖市況

キューバ粗糖　一弗四分三
キジャワ粗　一四ギル一七分一五
三四月限
倫敦粗糖同　一五志四片二分一

京城穀物組合建値

▲外米　ミートン商地擔二一、九〇…淘地擔二一、七〇…▲粟　海城一一、九〇…鐵嶺一一、八〇昌圖一一、五〇四平街一一、四〇遼陽一一、七〇開原一三七〇▲小豆　龍山物一三、五〇滿洲物一二、三〇▲大麥　南鮮物上九、四〇北鮮物並七、六〇▲綠豆(滿)一七、三〇▲胡麻(滿)二七、八〇▲在來一五、三〇▲高粱九、〇〇▲小麥(沙里院)一三、四等二〇、五〇▲一等碎白一〇、〇〇▲朝鮮糯白米碎物四一、〇〇▲滿洲(滿)一〇、〇〇

仁川各店俵合

(單位百石)

▲當限賣方　⑮一三五⑩一五七⑳
▲同　買方　⑬八二⑳一一⑳七
▲中限賣方　⑬一五六九⑳一八⑳
▲同　買方　⑬二五⑳四六⑳二五
▲先限賣方　⑬五二⑳五六九五
▲同　買方　⑳一⑳七九⑳一三
▲同　買方　⑳一二五⑳一四一⑳

東京深川在米

東京深川在米十七日現在高は五十一萬五千六百八十五俵と前日の在米に比して九百二十　俵の減少である

大阪期米喰合

	買方	賣方	取組高
當限	三〇	三〇	二九〇石
中限	三七	三九	一〇〇石
先限	三三	三三	一七〇〇石

仁川穀物出入(十七日)

品名	(入)	(出)
米(叺)	三、五六一	一、五七五
玄米(叺)	一、九七五	四、二七七
豆(叺)	四、二七七	六七六
白米(叺)		二、二五〇
小米(叺)		五、〇〇〇
小豆(叺)		三、〇〇〇

群山米穀市場

	寄付	引値	高値	安値
三本	三〇	三〇	三〇	三〇
四中	三〇	三〇	三〇	三〇
五中	三〇	三〇	三〇	三〇

出來高 三九〇石

大邱米穀市場

	寄付	引値	高値	安値
三本	一	一	一	一
四中	三〇	三〇	三〇	三〇
五中	三〇	三〇	三〇	三〇

出來高 一〇〇石

釜山米穀市場

	寄付	引値	高値	安値
三本	三〇	三〇	三〇	三〇
四中	三〇	三〇	三〇	三〇
四末	三〇	三〇	三〇	三〇
五中	三〇	三〇	三〇	三〇

出來高 五〇〇石

鮮內延べ(十七日後場)

八十八錢(不明)
〇▲十三番四九▲名古屋三〇、四〇▲朝本二九、一四大阪最終氣配

經濟

東電外債交涉進捗

總額二億萬圓

(東京電報)東京電燈の外債募集は、アメリカ、ギャランチー、トラストの資產調査も略々終了したので十六日東電本社で池田成彬、森賢吾、郷誠之助の三氏及若尾小林正副社長等會合の結果愈々正式交渉に入ることゝなつた、外債募集額は約二億圓でその他に內債五千萬圓を募集することになつてゐる、

農工倉庫建設地を調査

齋藤久太郎氏等の請願にかゝる産米金五百萬圓の朝鮮農工倉庫の目論見書は目下鮮銀大原の手許に提出中であるがその諒解を求めてゐる方針として行く行くは鮮內に建設倉庫を設置する必要を痛感してゐるので近く認可せらるゝであらうとの見込をつけ全鮮各地に於て候補地の選定につき着手した

ゴム靴界に買氣漸増す

……種類を示したゴムは十七日も依然保合をつゞけ……に有利に……してるが一方需要は……安も手傳つてゐる……はないもの、……てゐるだけ今後……氣配の姿である

政務總監訓示に就て（下）
教育の實際化

こゝにおいて政務總監訓示は一般に下し「半島の教育上の施設は大體において初等教育の普及を期しまするを以て最も主要なる政務とせねばならぬ」云々となし、明かに教育の行政的方針の實際を表示して居る。その實を形實すれば教育機關を整備する鋭路が從來國の方向にあつたものを、更に郷らしむると同時に、學校の成れるものに生命を吹せんとするのである。これもとより「時勢の推移と半島の實情に鑑み」たる結果に外ならないのであるが、殊にも注意すべきことは半島の實情がしかあらざるを得ざるを強いて居るといふことである。けだし所謂職人高等教育を受けて足る時でもなければ、學士學識して出る時でもないまた規範の職になづみ實際を誤ること、とは默して許さるべき場合ではない。かつて寺内伯が總督たりしとき「若夫れ空理を談じ實行に疎く、勤勞を厭ひ安逸に流れ、質實敦厚の美俗を捨て輕佻浮薄の風に陷るごときことあらんか、啻に教育の本旨に背くのみならず」云々と諭示したる、その精神をあからさまにして、しかしてこれが有終の美をおさめんとする時代なのである。◇

教育機關を固より漸に、とゝのへんとするためには多くの學校を建てなければならぬ。多くの學校を建てることは多くの費用を要するといふと同じである。しかして現在の中央、地方を通じて財政狀態を顧みれば左様に多くの費用をねん出し來たることの不可能なるはいふまでもない。そこで從の設備は普通學校や小學校の增置にのみ向ふ能はずして、實業の充實施設といふ方へも伸びて行くことゝなる。しかも就學兒童の少きは一は民度の然らしむるところなりといふべくんば、その生徒を救ふことなくして教育擴大に遅れてんせしむるがため一層學堂の利用が期待せらるゝのみならず、その他國語、算術、夜學のたぐひも考慮の内に加へられねばならぬやうになるのである。更に教育を普及するの方便は講習たり補習教育の振興に止めを刺さざるを得ない。實に朝鮮の教育界に缺ぐ所が一ぱん適切なりやといはば補習教育の施設普及より適切なるはない。少しくいひ過ぎることを覺悟するならば朝鮮の教育はまづ茲事を放てきして一般補習教育に全力を盡くすべしとさへもいひたい位なのである。從つて訓示が「甚だしく財政の困迫を顧ふるもなほかつ多額の費用を投じ然もその結果が少數者の教育にのみ資すに止まるがごとき施設に對しましては十分にその經綸を考慮せられ偏に教育の普及を以て根本の主旨とせられんことを」切望して居るのはこの點の消息から來て居るものとして同感を禁じ得ないのである。」◇

教育は社會有用の材をはぐくむがためにあるものである。ゆゑに社會人として役に立たぬものが輩出するにおいては、教育の目的は全く逸却されたといはなければならぬ。左様なる社會と關交無なる教育機關は、これを稱して教育機關ならずとはなしがたきも、新時代の現狀においてはそはまことに無用の存在なりとして斥けられねばならない。あくまで社會に即して生存し社會と共に呼吸し社會に向つて奉仕するところの血脈相通ずる人々を造り出すにあらざれば、われ等の欲する新時代の教育機關とはいへないのである。この點に關し訓示がいはゆる教育機關を綜合する職業機關の教育機關への協力を求めて「或は農會のごとき或は各種實業組合のごとき或は農事試驗場研究所のごとき各種施設との連絡をはかり彼此相補し以て實業教育上最も有効なる基礎を固めんことを講究して實地に臨へるのであります」といつて居るのはその用意を認めすべきであるとおもふ。◇

要するに政務總監訓示は教育者に奮勵を呼びかけたばかりでなく、みづから教育に關する行政的方針の實際を整理し、教育の普及と教育の實際化とを高唱したものとして考見られるのであつて、しかもこれこそ「時勢の推移と半島の實情に」適應したものでなくてはならないのである。なほこれに同感しこれに協力するものは獨り當事者のみならんや、教育者および被教育者又は擧士官民大衆ことごとく、訓示の示す要綱を是として、これが指力協の方向に向つて漸々新宗すべきであるとおもふのである。」

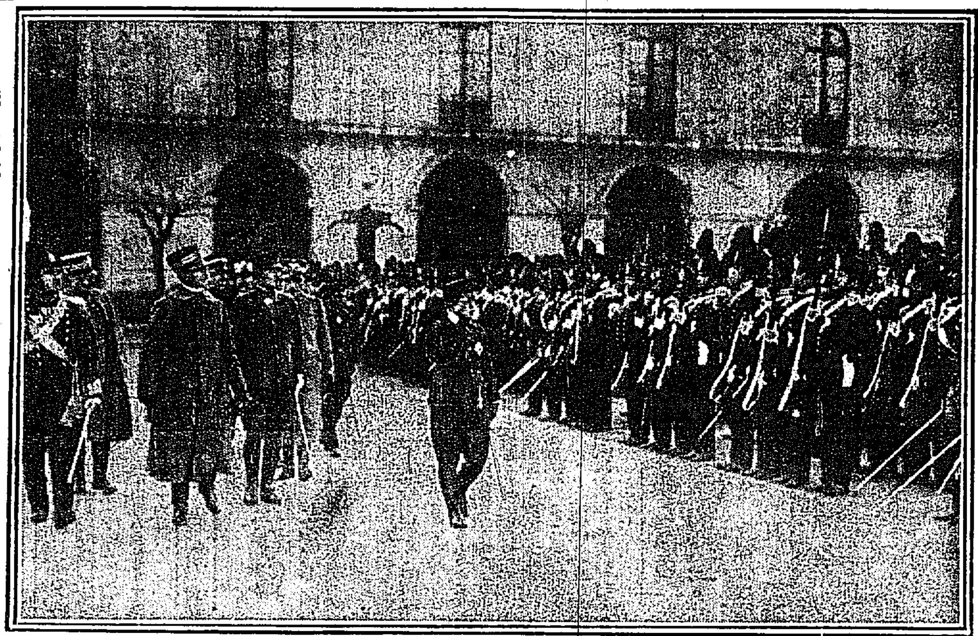

李王殿下イタリーにて御閲兵
ローマの近衛兵舍において

面目を一新した 釜山港の完成
―築港竣工の感―
生田内務局長談

釜山港は朝鮮半島の咽喉を扼し而かも灣港極めて深く前面には絶影島の屏障を控へて恰も天興の一大良港を形成して居る。此の故に本港は極めて古くより開港場として盛に通商が行はれ日本内地との通商も實に今を去る四百七十有餘年前後花園天皇の御宇即ち嘉吉三年李朝世宗二十五年の時開始せられたのであるが、其の後彼我の修交は益々敦厚を加へ居留地をも設置せられ逐に明治九年に至り日鮮間に所謂修好條規なるものが締結せられ更めて通商港として開港を見るに至つたものである。從つて彼此の交通は愈々頻繁となり京釜線鐵道の敷設と共に本港は最早天然の地形に放任し置く事は出來なくなつたので明治三十九年工費百四十八萬餘圓を以て海陸聯絡設備並に其の附帶工事に着手し明治四十五年之を完成し茲に始めて人工的設備を見るに至つたのである。之を最初の釜山稅關工事と稱して居る

然るに 此の時既に本港の貿易は級數的に增進し既成の設備では到底其の狹隘を忍ぶ事が出來なくなつたので明治四十四年度より更に七箇年繼續事業として工費豫算三百八十二萬餘圓を以て第一期工事を起し擴張及新規工事を施行し大に其の設備を擴大したのであるが是亦比年ならずして狹隘を來し又々工事の必要を迫られたのである。そこで大正八年度更に第二期工事を起すの止むなきに至つたのである。第二期工事は大正八年度以降九箇年の繼續事業で其の主なる工事は港口防波堤の築造鐵道用地の浚渫、第一及第二埠頭の擴張、海面の埋築並に上屋、鐵道、道路等の附屬設備で之に要した工費は實に七百八十六萬餘圓に達して居るので以上工事竣功の結果は一年間の荷役能力は一躍百十萬噸以上に

増加し 二萬噸級以下の船舶が二艘所の埠頭に一度に横付けになると云ふ壯觀を實現する事が出來る樣になつたのである回顧すれば本港に對して工事を起す事前後三回其の工事年數二十二年工費を投ずる事千三百餘萬圓と云ふ大工事を施したのである朝鮮としては勿論東洋屈指の良港を作り上げ茲に多年の宿望が遂に達成せられた事は誠に御同慶に堪へない次第である 茲に全く本港の面目は一新し貿易上の設備も是で今後本港は勿論朝鮮一般の貿易上に多大なる影響を齎らす事と思ふ。

最近に 於ける本港の貿易狀況を見るに近年著しく其の出入貨物を增加するの傾向を示し大正十四年以降の出入貨物の總噸數を調べて見ると

大正十四年	一、三〇二、七七三
昭和元年	一、五四六、九四八
同　二年	一、七六三、八六五

右は誠に喜ばしき現象で固より時運の然らしむる所に相違ないけれども又以て港灣設備の効果が大に與りて力あつた事と思ふ向後に於ても此の現象は港灣設備の完成に依り一層向上を來す事は固より想像に難くない事で本港の將來は實に多幸の感がある 今日東洋屈指を誇り得る本港の設備も又々狹隘を來す日の生ずる事は豫期しなければならない事だと思ふ。

電氣國營論 貴院でも重視
政府の計畫は全部國營でなく送電線のみの買收か

【東京】最近の五大電力會社の合同計畫等わが電力界は著しく動搖を來しつゝあるが、これに伴つて電氣國營問題が各方面に擡頭し或ひはまたこれが前提とみなすべき遞信省の電氣事業統制調査會も既に色めき立ち、今や電氣國營も近く實現しそうな形勢となつたが

貴族院 方面においても右電氣國營問題に注目する事となり、昭和クラブにおいては近くこれが實現の促進をはかるべく、望月遞相の意見を聽取することになつてる模樣である。しかしてこの問題は大正十五年すでに當時の在野黨たる政友會が極力主張したところで、その後若槻內閣の出現におよんでその他御他のため遞信省に電氣事業統制調査會を設置するなど、相當問題は具體的に進展しつゝあつたのであるが、政變その他重大問題の突生に妨害されて自然的に問題も立消えの姿となつてゐたところ、又復最近に至つて電力會社の合同問題に端を發して再燃した形である。たゞ現在遞信省としては單に國營策の下に準備と調査さるべき電氣事業の統制について調査考究しつゝあるのみで未だ具體的には何等公表する程度に至つてゐないが、當局の最も有力なる意向として傳へられる所は、財政その他の關係上から電氣事業に

全部を 擧げて國營とするは到底不可能であるから送電線のみを政府が買收し需用者への電力供給は現在のまゝ民間會社に委託させるにあるらしい。これには總額十五六億圓內外を要する見込で、この程度の公債發行は可能である以上實行の容易をうることでもある。何れにしても最近電氣國營問題が政黨兩派を中心に政治的に問題となりつゝある事は注目すべきである

遊資處分から 金利の引下げ
斯うして資金需要を喚ぶか 地方銀行も遊資に困りぬく

【東京】東西一流銀行の遊資は依然增加の傾向をたどりつゝあるに反してその消化は頗る困難を極め何れもその放資に苦しんでゐるが未だ資金の積極的需要はおこつてこない。しかして遊資の消化に苦しむものは東西一流銀行のみならず地方銀行の中にも遊資をいだいて苦しんでゐるのが頗る多い即ち地方有力銀行では貸出を警戒し貸付資金の回收に努力したるためその遊資も相當巨額にのぼり今日ではかへつてその遊資に苦しむことゝなつた、即ち地方においても資金の需要少く、よし資金の需要はあつても警戒を要すべきものが多いので貸付は自然消極的となり、從つて遊資は增加する一方であるが遊資の增加は銀行の經營上不利なるものが多く、一方財界も依然として不況にあるので地方銀行としては當分これが投資の見込も立たない、よつて地方銀行の立場としては預金利下げのほかこれが緩和の方法はないといふことになり地方銀行は漸次預金利下げに向つて動きつゝあるので自然貸出金利も引下げらるべく、この結果はまづ地方金利低下による貸金の需要を誘致するものと見られてゐる。

二月中の郵便年金
―遞信省發表

【東京】遞信省最近の發表による二月中郵便年金契約狀況をみるに二月末現在契約高は件數十七萬七千九百五十件にして年金額千四百八十一萬七千九百八十八圓となつてゐる、次に新契約件數は二千四百八十二件にして之を年金額類別に示せば、即時年金は百五十一件、据置一時拂は千五百四十四件、据置分割拂は七百八十七件にして、元金留保は二十六件、元金抛棄は二十六件となつてゐる今これが各種類の總數に對する比率を示せば即時年金は六分一厘、据置一時拂は六割二分二厘、据置分割拂は三割一分七厘にして、元金抛棄および元金留保の別によれば前者は一分、後者は九割九分となつてゐる、遞信局別に新契約件數を示せば左の如し

東京三二九件、名古屋四七二件、大阪五五〇件、廣島三四六件、熊本二九六件、仙臺二九〇件、札幌一五二件、關東州六件、臺灣四一件

進歩した 農業經營方法
從來よりも遙に有利 農林省が全國に普及

【東京】農家經營に關する農林省の施設は大正十二年以來毎年農事經營改善補助金として四十萬圓を以て全國各府縣へ組合等に補助金を支給し、大經營以下共同經營その他二百十余團體に對しそれぞれこれが改善を促してゐるが、その

◇……**經營別** を見ると即ち

◇大經營（全國八團體）に對し千五百圓宛支給

◇中經營（四十六團體）に對し三百圓宛支給

◇小經營（九十二團體）に對し二百圓宛支給

◇共同經營（十三團體）に對し七百五十圓宛支給

◇部分的共同經營（四十七團體）に對し七十五圓宛を支給

如上大經營は耕地十町歩以上の經營をなし北海道、新潟、岩手、千葉、宮城、山形、福島、岐阜の各縣に行はれ、中經營は五町歩以上にして十戶以上の共同により、部分的共同經營は十町歩以上にして十戶以上の部分的共同によるもので總じて從來の農耕經營に比し組織的大規模な方法を以て經營改善を行はんとするもので、現在各地におけるこれが經營成績を見るに個人的經營より遙に有利なるもの多く、勞作上の勞力並に經費の節約をはかる點において

◇……**其結果** は頗る良好である、即ち作業は比較的迅速に處理せられると共に一面安全であり、又農具肥料種子その他農業經營上一切購買品又は農產物の販賣にわたつて從來の個人的購買より可なり有利に行はれてゐる、よつて將來これが普及によつては土地改良における用排水工事、耕地整理も如上原地の所有により少しの紛擾も醸さず、完全に行はれる事となり、農家改良上非常な貢獻をもたらすものとされ、農林當局も今後これが一般的普及をはかる方針であると。」

國鐵と自動車の 連絡切符
廣汎な政府の計畫 或は實現するか

【東京】この程鐵道省において調整せられたる全國運輸機關調査事項は頗る注目すべき問題と見られてゐる 即ち其の中主なるものを擧げると國鐵と私鐵以外の自動車會社並に海上運輸會社との關係を新たに制定し連絡切符を發賣せんとするの計畫である 即ち現在においては國鐵と連絡運輸に從事するものは地方鐵道のみであるが、すでに自動車の發展に伴つて自動車運輸は全國的となり交通機關として重視せられる事となつたので鐵道省としてはこれと新たに連絡を計り交通政策の徹底を期する事になつたのであつてその具體的方法と結果については頗る注目すべきである。鐵道省としてはこれが具體化すずである、從つてこれが立案に着手する機會には有力なる自動車運輸會社の出現とこれが經營は漸く盛んに進むであらうと見られてゐる。」

三十苦（十二）
中村漁波林

「先生に奧さんがいらつしやると思へばわたしはがいゝやら憎らしいやらとても厭な氣持よ」

「はじめつから僕は居たぢやないか、いまごろそんな愚痴を出すもんぢやないよ」

「はじめと今では氣分が違ふわ」

「僕にすまないといふのから飛躍になつたつていふんだらう」

「えゝはつきりいへばさうよ、だつて私はこうして二人きりなんだけど夜になるとわたし獨ぼつちでとこへ寢かせられるんですもの。これぢや今にいろんなこと考へて、これぢや今に死んぢまふわよ」

「そりや少しは判るがまさか僕が二階に來て寢る譯にもいかんからね」

「やつぱりね、ウフ」

松子は意地惡さうな皮肉な笑ひを洩らしたが直とそれは何んともいへない悲痛な色にかはつたそして

「何んだつてこゝろ一つだわ」

とつぶやいてぶる／＼ッと身ぶるひさす癖私にしがみついた。顏を合へるたびに松子の愛情はぐん／＼強い方に偏つて行つた、不健康に極めて放縱になつて行つた病的な戀の氣、狂れと濃厚さになつて行つた、そしてそれらが私をして喜びの絶頂にまで持ち上げることがある裏切り相手にはなつてをれない僕の悲しさと狂氣さの方がだん／＼鋭くなつてくる。」

松子はたしかに病氣になつた、或は强度なヒステリーといつた方がほんとうだらう。時にはひやつとさせられる程のあからさまな行動に現れたり或はなぐりつけてやりたいと思ふこともしばく〱だつた。けれど一面私が彼女をさうさせたのだし又私といふものを徹底的に滿足したいといふことから私としては彼女をして來たのだから私としても無性にたゝきつぶす譯にもいかない。」

要には極めて忠實なペットであつたのが知らぬ間に極めて獰猛な獸になつて居た私だのに松子に對しては最初は弟子といふ多少とも優越感から愛撫の掌の中にまるめ込んで居たのだが日がたつに從つて私は松子のすべての行動や欲求にはまるで不可思議なものと思ふやうになつた。要に對しても私は考へねばならないのだが松子の大膽さといはうか狂人らしさといはうかとに角氣分と心をいためねばならぬ事がある。」ヒヤッとする或る一種危險に似た想ひをさせられる事が多い。しかしどんな場合でも私は松子を責める勇氣がない。」まつたく松子に對しては常識の無い實在とでもいふものにわづらはされて居るのではあるまいか。それには年齢的な興味もあるし又要と因をたよせば彼女への或る一つの愛でもあり又良女性を失つて居なかつた。」

だいたいさういつたやうな氣持ちからか私は何一つ彼女へ强くいふことが出來なくなつた。彼女が鬪爭になればなる程私は身の縮まる思ひで敬服して居る有樣である。私はさういふ間に自分はだん／＼松子へ喰ずられて行く醜めな人間になつて仕舞ふのではないか、松子の次第に變味を帶びて來る顔からさに魅せられてすつかり奉込まれて仕舞ふのではあるまいかとも思つた。何にしても松子は常規をはづれてだん／＼物凄く眺敵になつてくることだけは事實だ。松子は妙に凄い瞬間でもその狂氣馴みた祕密をひらめかすやうになつた

「先生今日はとても元氣がないわよ、夕べ奧さんとね、さうでせうきつとさうよ、ぢやないとこんなに元氣のないはずはないわ、えゝ」

實質價

比類なき優良の生地
比類なき獨特の加工
比類なき其の履き心地
十人十色が皆ほめる

國譽足袋

本店 大阪大黒屋

森永ドライミルク

母乳代用として申分のない粉末牛乳

最新のドラム・ドライヤー・システムで新鮮な而も純良な牛乳を低温そのまゝで乾燥粉末となし母乳と少しも劣りのない榮養價を保有せしめたこの理想的人工榮養料を母乳なき嬰兒のために御撰びになることは一家の繁榮と幸福を永遠に增す基となります。

京都帝國大學醫學部小兒科長 鈴木正博士推薦

D―24

樂浪文化を郷土として新案せる珍菓

平壤土產

樂浪萬壽
樂浪落雁
樂浪煎餅

平壤 下江黃金堂（電話三〇三番）

醫學博士 二宮亮吉

產科 婦人科

二宮病院

ホシ大ソース

赤玉ポートワイン

びみ　じよう　ぶどう酒

宣傳用新發賣

卓上瓶

定價
金五十五錢

平北道評議會【第九日】

平北道評議會第九日目は十六日午前十時十分開會、日程を變更して地方費補助として道治全般にわたる希望意見を陳述する事となつた
▲飯島榮太郎氏 產業、土木、交通、衛生、畜產、造林、教育の各般に亘り滔々と一時間に餘る雄辯を振ひ然も通譯にも約一時間を要したのでこれで正午休憩となる午後一時再會
▲柳世鐸氏 道路改修、私立幼稚園補助、醫療機關分布に就て國語問題で博川郡內の希望を述べる
▲朴應龍氏 工業副業奬勵、普通學校增設、道路改修、金融機關充實、都市整理等の要望事項詳述
▲崔錫夏氏 道當局は本會の要望意見を十分に參酌採用されたいと前提して巡回診療廢止、修路工夫面營朝鮮人校長優遇等を引例して堂々たる希望を述べる
▲李鎭國氏 火田民救濟、師範教育改善、巡廻治療改善、實業補習學校增設、私立學校改善、戶稅徵收法改正等に關する要望
▲金昌鉉氏 高等普通學校增設補習科加設、醫療機關分布、醫生增員、猛獸驅除、普通學校新設等を列擧する
▲金錫洙氏 內鮮教員無差別と普通學校の卒業年延長並に畜產改良等に關する要望
▲邵宗殷氏 戶別稅徵收期改正面道路建設補助增、漁場資格免除、看護婦養成所設置法改正、醫學講習所の改善、農會青年會の援助、江界に商校、定州に農校新設其他
▲車國禎氏 面吏員及び區長優遇に就いて具體的の說明をなし熱心に要望する處あつたが內容にいかゞはしき行爲ありと論じた面長が面吏員並に區長採用にはので李仁燦、宋啓源の兩氏は面長を侮辱した不穩當の行爲なりと取消を迫り吉田雅一、多田榮吉兩氏の仲裁と各議長の鎭撫で無事解決したが一時は殺氣立つ
▲宋啓源氏 地稅制內容改正等設廢、醫師檢査改善巡廻診療設止と醫生增員に就いて要望する處あり正四時吉田翁の動議で閉會した

建議案（十六日）
▲義州線未改修部分を速かに改修する樣本府に要望（金澤俊外廿三名）▲江界に甲種農業學校設置（吉田雅一外廿六名）▲渭原江界線を速成し二等道路に編入（多田榮吉外廿六名）▲公普學校を一面一校となし可成學校長多數任命されたし（李仁燦外廿五名）▲江界金川邑內に都市金融組合を設置され度し（孫圓外廿三名）▲義州線の內滿城鐵延三洞間を二等道路に變更され度し（朴鎭國外廿三名）

記者席から

地方事情陳述は何れも教育、產業道路、醫科等々月並な議論ではあるが明け行く國境の爲政者の熱心振りは喜ばしい▲平安の事君が熱辯が少々脫線に禦山の李熙川の宋兩君が日本茶に循微して要返には食いがあるが他郡にはない問題を取消せ〳〵マア〳〵と吉田水原翁がなだめたり多田督軍がすかしたり議長が辯論したりで兎に角けりがついたがだれた議場に一服の淸涼劑▲一本の注射に議員目をさます

滿洲

滿鐵の追加豫算 目下審議中

神鞭理事の歸來談

昨年十一月以來上京中であつた神鞭滿鐵理事は十四日朝ちめりか丸で歸連同社の追加豫算並に土地賣却等の件解決した土產談として通常豫算は凡て政府の認可を得たが追加豫算は目下政府で審議してあるが提出した案は鞍山製鐵所の擴張並にオイルセール製造資金として千三百萬圓、昭和三年度分が大部分を占めて居るが殆んど諒解を得た、社債募集は昭和六年度に約七千萬圓の借款を要するものがある、金利低下に際し以前の樣な內債を募集して高利社債を借替へる計畫はあるが金融市場の目下は未だ引締らず相當緩慢の狀態を續けて居るから五月には特別預金があるに成つて居る井上日銀總裁の如きは金利引下げを要するとの意嚮を有して居るので今急に募集する程のことはあるまい今月中に政府が五千萬圓の公債を發行する意嚮もあるから政府の認可を要する募債は此際差控へるのが至當と思ふ、利率六分見當なら今でも可能性はあるが資金繰りに付ては利子の切替に要する問題は別として追加豫算は手持資金でやり、新事業に要する新社債は計畫せぬ方針である、新規の創設に關しては社長が內々に計畫して居る樣であるが具體化して居らぬ、ピーオー號問題に關しては外務省の主張が通り關東州を外國航路と見做したとの話に聞いたが外國船の割込みがあつては困ると云ふが餘り大した問題でもあるまい社長は臨時議會も目前に迫つて居るから東京で社務を見て議會明けて歸連の豫定であるが、松岡副社長は近く歸連の筈である（大連）

間島に豚コレラ流行 三十頭斃死

龍井市外興龍洞龍村附近に於て豚コレラが流行蔓延の兆ありすでに六十餘頭罹病し中三十頭は斃死したとの屆け出があつたので目下龍井總領事館警察部と朝鮮人民會とで努力防疫中である。（間島）

滿洲雜俎

◇支那側は胡蘆島の築港ははかゞしからざるによる當分の間急策として營口に輸出集中策をとり最近北京政府交通部司長王芳瑞氏を來營せしめた結果營口の南牛里五牒子に一大集貨場を作り河北側とは大鐵橋により連絡すべく之を設計する爲め獨逸人技師を雇ひ入れ中である
◇十三日大連署巡査が管內巡察中見なれぬ巡捕が通過するので『非番か』と聲をかけると其の意味がわからぬのか答辯があい昧なので大連署に連行の上、取調べると市內山手町巡捕房身宿舍の小使支那人王長盛（二二）が巡捕の制服制帽を一寸失敬して浮かれあるきつゝマンマとばけたのを奇貨として衣類外十數點を竊取せる事を自白したので直ちに檢察局送りとなつた
◇現大連市會議員元滿洲日報營業局長中松國郎氏は昨冬滿日退社以來西大連市に於ける一般市民に武道を奬勵し心身の修養をなさしむる目的で沙河口大正通りに武道々場を（開）すべく工事中の處このほど竣工したので十八日午後一時から盛大な開場式を擧げ尙ほ火木土を劍道に月水金を柔道の稽古日と決定し中松氏自ら指導に當ると

安東縣から

▲滿洲輸入組合設立は滿鐵援助の下に旣に長春奉天が創立を終り大連安東は準備中であるが安東に創立さるれば商議副長中村太郎氏理事に推薦され中村氏後任は滿鐵で物色すると
▲安東警察署では廿六日午前五時から九時迄附屬地一帶に亘り野犬狩りを行ふ
▲安東の公課滯納者は滿洲一と云はれてる原因は不況の結果ではあるが中には圖々しい成金連もあるので始末に負へず大連地方委員會長は此の程相談會を開き一般の道義心喚起に努める處あつた
▲滿鐵主催で運動展覽會を四月中旬大連三越樓上に開催する事となつたが安東からの出品は約一小學校其他團體の氷滑選手權上競技の優勝旗が銀同カップ一個他都市に比し氷滑旗が第一位
▲十五日午後二時半頃滿鐵安東醫院前人力車帳場支那人王德方方から出火し附近七戶に延燒した原因取調べ中
▲安東取引所は十五日穀物上場問題で重役會を開いた
▲安東中學校落成式は廿日午前十時から擧行滿鐵から平野學務課長が臨席する
▲滿鐵中等學校教育研究會委員會に出席中の伊東中學戶崎女學兩校長は十四日歸任した
▲東上中の式村茂氏は痛病、靜養の爲め熱海ホテルに滯在中
▲鳳凰城の南滿實習組合は事業局奉天新作地長々谷川治氏を招致し實地指導と講習を受け增收を計る事としたが長谷川氏の來訪は六月頃の豫定

川村支局長嚴父訃

わが社安東支局長川村德佐夫氏嚴父は腎臟病を得東京の令弟方に靜養中病勢あらたまり十五日逝去享年六十六歲

◇……支那婦人の洗濯

慶尚南道

釜山の清酒品評會 十七日開會式を擧ぐ

第十回釜山清酒品評會の出品酒は釜山府より八十四點東萊郡二點蔚山郡三點この外參考品として月桂冠、櫻正宗、菊正宗、櫻正宗、加茂鶴其の他內地銘釀地の酒、京都、廣島等よりの出品もあり審査長德永商工技師審査員は廣島より中村、熊本より藏田兩氏の外釜山より一名參加する豫定で十五日審査官吏の立會の下にこれが採取を了した由で、十七日午前十時から金融組合聯合會樓上で開會式を擧ぐ（釜山）

怪紳士逃る

東海岸の發展を見込んで東萊溫泉および海雲臺溫泉地方面は土地の思惑に投資する者が增加しつゝあるが十日程前から東萊溫泉旅館に投宿した三名の紳士風內地人が何れも連日の豪遊し同人等は七萬圓餘の預金通帳と多額の手形を所持し海雲臺方面の土地を買收すると稱し附近の地主を訪問するなど豪勢な振舞が多いので東萊署ではひそかに內偵中の處木村某の外二名は早くも逃走したので直に居殘つた木村某を引致し目下取調中である（釜山）

釜山二商合格者

水田直治、齋藤森雄、柳光次雄、國田芳朗、住吉利男、鏑木孫雄、太田榮、松山功、眞木明、木藤孝長、鶴崎重吉、德光道久夫、淺川明、米田慶己、本田勇、寄木忠猥、富山正信、井上直臣、大隈郁太郎、藤本正、三宅輝男、栗原正己、浦田正道、清水正男、折田明人、岩本恒郎、宗貞三雄、武末純、西田文平、佐藤孝、金子一郎、內藤博典、大塚正次、小畑吉雄、石川典、內藤紀一、上原晋三郎、都築吉定、平山節男、大西辰男、官澤德光、福岡辰巳、松本德治、鐘田敬、一獻清實、吉田助三郎、田正俊、古賀領雄、劉谷寶生、仙波正興、川人英、池坂泰弘、佐藤登、荒巻長男、岩崎平八郎、加地孝典、渡邊茂太郎、猪木正雄、中谷正雄、國崎正海、森岡清次郎、三吉淳之、田中晴男、清水榮、奧原光、增田一郎、丹下勝藏、榮野純次郎、福藤喜三郎、中山秋藏、北園英二、下村德三郎、岩男正市、大原官代治、坂本信一、牛山淺男、加太清司、奧山昌人、山本也、鈴木茂男、門田義雄、木下國、雄波大三郎、長谷敏夫、丸山茂利、山本萬壽男、竹中義雄、稻本宏、竹內正夫、山田政昌、佐々木弘、野坂鈴洲、武藤正實、天野新高

釜山商業合格者

中島實、早川晨吉、伊藤蓬雄、石原保中、安食秋三、酒井政雄（受驗番號順）
李永住、張永鎭次、永海久大、金冲中、崔熙烈、李鍾沃、李元載、李鳳律、辛光熙、金小致兆、今泉誠三郎、成末正人、金基祥、洪思徒、小笠原五郎、宮崎三男、韓昌道、尼野進、李斗永、金崎忠正、趙大基、南相甲、姜順道、根眞相、弘重憤吉、李宗實、吉形俊松、金泰源、金文雄、朴且介、河斗植、安晟鎬、薛光烈、曹振鎬、平野正三、河重鎬、徐宗鎔、玉昌勳、朴品閱、金容岩、朴泰爾、李炳聲、朴性左、金君鳳、朴中成、崔圭凡、金鍾台、鄭泰炳、石二煥、禹宗烈、河鍾洛、金斯在、朴南斗、金孫在一、那父、岡本敏雄、張翊、趙在一、羅野三郎、金桂壁、金鐸九、崔鎔斗、朱寧顯

全羅南道

會費持參奬勵會

長興農會の新しい試み

長興郡農會では昭和二年から從來の會費を打破し會費持參納附をして實績を擧げる目的で會費持參納附奬勵會を開催し期限までに持參納附したものに對して抽籤の上賞品を授與することゝし去十三日全部の調査を終了したので該當者二千二百名に就きそれ〴〵農具を賞品として授與した因に會員數一萬五千百名中期限までに持參納附した者は八千二百名におよび本抽籤會開催の結果從來よりその成績頗る良好であつたので同會では大いに勇氣を得て昭和三年度も同樣實行する計畫である（長興）

根津氏一行 南朝鐵道

南朝鮮鐵道會社々長根津嘉一郎氏事務所用開拓太郎氏一行五名十四日午後四時長興邑に到着いろは旅館に投宿同夜午後七時から長興、寶城、康津三郡の官民有志六十余名を料亭鴻月館に招待し會社設立の挨拶を爲し根津社長の挨拶に長興郡守の謝辭で盛會裡に閉會した一行は十五日朝寶城に向ひ十時寶城着同地官民有志約五十名を招待して午餐會を催し午後三時光州に向け出發した（長興）

平安南道

酒の上で毆殺す 船頭と漁師の喧嘩

鎭南浦府龍井里で十六日午前一時頃傷害致死事件があつたが加害者は

平壤府協議會 二十三日から

平壤府協議會は來る廿三日から三日間にわたつて開催することに內定し目下豫算編成を急ぎつゝある同府昭和三年度豫算は府債の公債乘換の爲前年度に比し九十萬圓減の百四十萬圓程度に落つく模樣であるが新規事業としては御成婚記念公所新築、大同江河川改修費の一部負擔、水道料金の低減、電車料金の低減、隔離病舍の入院料引下、メートル制、職業紹介所、特產品陳列館の開設、モーターサイレンの新設、平壤公園の擴張、博物館、圖書館の內容充實等である（平壤）

兵備充實― 西鮮期成委員會

常置員卅一名決定 當路に要請書提出

既報、十六日の平壤公會堂における兵備充實西鮮期成委員會においての會頭の指名により決定した常置員卅一名に各大臣、朝鮮總督、政務總監その他要路に提出する要請書左の如し（平壤）

常置員
▲商業會議所側 松井民治郎、朴經錫、長島一之祐、古莊仁太郎、小林文三、中平岩藏、金能秀、金昇周
▲府協議員側 丸山理平、松尾六郎、李茂淵
▲學校組合側 森岡二三、福本庄三
▲學校評議員側 鄭貴河、魯鎭
▲道評議員側 福島莊平、內田錄雄、大橋恒藏、鄭世胤、鄭韓朝
▲商工聯合會側 岡田繁次郎、奧田英一郎、金光、杉田勘
▲其他の方面 一柳村五市、長谷川幸雄、山田勇雄、西尾純助、仲崎森次郎、石川鶴次郎

要請書
我が朝鮮に於ける兵備の現狀は極めて手薄なりと信ず、依て內外の情勢に鑑み速かに其の充實を期せられんことを茲に要請す

理由
我が朝鮮の領土は內地の延長なると倶に大陸に於ける重要なる國防地として內地に於けるよりも寧ろ優勢の兵備あるを相當と認む內地にありては約三百萬人口の地域に於て一個師團の設置あるに對し我が朝鮮に在りては約一千萬人口の地域に對して僅かに一個師團の兵備を有するに過ぎず仍ち朝鮮に於て厚かるべき國防が却て內地より劣るは頗る兵備配置の失當と謂はざる可からず、且つ今日朝鮮兵備の充實を要せざるが爲に左に揚ぐるが如き不安不利を招きつゝあるは爭ふ可らざる現狀なり
一、朝鮮二千萬民衆の安全を保障する能はず
二、朝鮮文化並に同化の進步を遲滯ならしむ
三、朝鮮資源の開發と相俟て產業の促進を期する能はず
四、國境二百有餘里に渉る未開の資源を開發せんとする之れに從事する住民の不安を一掃せしむる能はず
五、在滿移住の一百萬朝鮮民族の居住の安固を期する能はず
六、朝鮮の國民內外に於て一朝事變に際會するに於ては直に之に策應することを能はず
七、最後國防守備區間の爲動使の御遂道あは最も恐懼の至りにして其の理由を安んじ得るは兵備の充實を除きて他の方法なし以上の理由に基づき我朝鮮の兵備充實は最早一日もこれを緩ふすべからざる緊要事なるを以てこゝに節略の如く要請するゆゑんなり

合財袋

◇…平壤南山町某銀行支店長方女中池田和子（一九）（假名）は十五日自殺の遺書を殘して家出し金千代座附近を徘徊中發見され連戾されたが自殺を決心した原因は失戀かららしい
◇…解氷期になつたので線路に故障多く平壤電車は朗々と脫線する
◇…平壤の朝鮮人有段者で組織してゐる平壤柔道會は內鮮人が合同して斯道の發達を圖りたいと同會長金基命氏は內地人側三段吉川惣五郎氏と數日來會合交渉を進めてゐる
◇…鎭南浦碑石里金某（二七）同府沙里李某（二八）は十四日某市店商品代金三千餘圓を拐帶新義州に逃走潛伏中を逮捕さる
◇…平壤府營バスは採算不引合と決定したらしい
◇…平壤驛二月中の乘降客は乘客四萬六千七百人、降客四萬八千五百人前年に比し乘客九千三百人、降客八千人、收入一千圓の何れも增加
◇…平壤府新倉里金鵬仁（二三）は十五日午後九時半頃大同江へ投身自殺
◇…平壤驛の三等待合室は八千圓で增築する竣工は五、六月頃

平安北道

新義州から

▲平北警察部では十五日新附鮮人巡査の採用試驗を行つた採用人員三十名に志願者二百五十餘名中學校卒業者一四〇同十八日發表廿四日江界兩警察署に於いても施行するが之亦應募者五百六十餘名である
▲新義州在鄕軍人分會々館落成式は四月一日と決定した
▲此の程公會堂で開催した新義州某婦人會のバザー成績は收入百五十圓餘寄付金六十餘圓純利益は教會堂新築基金へ
▲定州郡伊德面承國鳳（二三）は賭博の金の工面に困り自分を苦しめてゐる父母の金を捲き一日酒に醉はせて頭部其他に重傷を負はせ逃走したが此の程定州署で逮捕され十四日檢事局に送られた
▲新平北道評議員新義州府外光城面の要利憲氏は未だ三十二才の青年、比較財產家としてたら
と云ふ處から十五日夕安東縣會谷開に谷知事以下道當局評議員役場出入記者等六十餘名を招待宴を張つた、議員個人としての招待宴は之れを嚆矢とする
▲平北道評議員一同は過日谷知事の招宴御禮で十六日道當局及新聞記者を料亭長龍に招待慰勞宴を催した
▲龍岩浦附近は既に解氷し漁船が出漁に出掛け白魚の走りが十五日から安東縣地に揚げられた相場は百匁十錢見當
▲新義州現在平北道戶數人口道調査に依れば戶數二十三萬四千五百八十六戶人口男七十一萬五千七百廿九人女六十八萬四千七百八十八人合計百四十萬四百五十八人前年度から見ると約二十萬人の增加

羅中合格者

古役優、小坂登一、岡崎政治、渡野保美、福谷洋助、岡村源哲、髙木良雄、野口幸雄、金裕屹、下岡弘、飯野大輔、佐々木晴雄、後藤勝夫、小畑敏夫、下田正治、山下原男、小崎勳、山本立、小川秀雄、齋藤勇、里鈴三、三宅輝海、多田吉典、荒木榮雄、鄭々沃士郎、中山榮松、村上嵩、奧田米一、石橋保、渡邊榮、小倉輝夫、越智正男、髙橋第二郎、小林幹、三島正次、大沼興二、竹井正謹、須藤忠夫、赤坂倍彦、坂井清、塚越能生、紺野浩平、吉田典一、三好學、和田貢、小林晋、三浦助、岡村英雄、多田耕作、多田浩二、和田仁、和田朔、坂本勝一、飯塚直、松原公之助、淺山澈、武田勳、太田榮之、長田剛、良木重男、福田雅人、西垣直彦、松山昇、尾崎喜夫、上田與一、川島晃、武雄宏之、谷口松一、勝本正治、山本四郎、空増次郎、渡邊耕一、池田知加雄、平野善久雄、松本健、石川進、諸藤繁雄、野崎信正、金津幸夫、石田榮次郎、岡崎基夫、稻垣正次、德丸泉、川崎金一、西本太、清岡俊彦、稻野光弘、荻原爾彦、竹原務、河合龍次、田中昂、新井正一、花田健兒、山內寬、雨宮實二、針九十九（受附順）

忠清南道

江景商業合格者

金虎基、酒井政雄、小野重一郎、金順萬、金在廷、川中貞之助、金駿鎬、金玉鍊、金正慶、鈴木平治、祖元浩、林勝弼、徐又植、張台熙、金在廷、金鼎哲、文一鎭、石田亨、金在九、權五鉉、宋永二郎、金永雄、松本二郎、松永一郎、豐川忠、金忠烈、下方進、千葉隆、金福恒、尹相五、近久幸、牟明秀、林永龍、白井幸一、高炳圭、禹昌濟、申申徹、安容濱、西村敬志、宇佐川常夫郎、小松正明、鄭南圭、井上久、中井榮市、吉田正臨、有定定目、車畝重、藤原讓、尹鐘眞、堤錫雄、林鍼洙、尹午炳（江景）

助成金下附

淸津管內における左記事業は從來相當の成績を擧げつゝあるが將來益々その發達をはかるため今回本府からこれが助成金を下附されたことなり助成金は基本財產若くは最も適切な事業に充當する方針である
一金四百四十 鏡城郡朱乙溫面八鄕洞
一金四百圓也 明川郡西面明南洞 明南洞契

咸鏡北道

鰊買出し色めく

淸津に碇泊の帆船一齊に出帆

沿海州にしんの買出に向つてゐる買出船より十三日夜快報がありハンタウ、カンカウス兩沖において約五百駄を上げたとの事であるがこれが爲淸津に碇泊帆船は一齊に色めき立ち何れも勢ひ込んで出帆しつゝあるが十四日までに淸津署で取扱つた旅券下附件數は八十七件、乘組員數三百五十五名に達した猶々咸南方面より沿海州の鰊場へ向ふ買出船が漸次增加しつゝあり斯界は漸く活況を呈して來た（淸津）

全羅北道

南原郵便所 新設を要望

南原郡雲峯面は昔時から道路の要衝で宿場としていちぢるしく發展の途にあるが面民は此の程根津嘉一郎氏が敷設の南朝鮮鐵道の實施路線の中重要驛となるため將來の發展が期待されてゐるとて郵便所の設置要望をなすことになり近藤猪太郎、崔熙燮、鄭九一、林鳳國の四氏が代表として山本遞信局長に交渉を試みるべく十四日上城した（南原）

群山一部道路改修

十五日から實測

群山府內の道路は上水下水の施設もなく衛生設備さへもない群山府內の道路に對しても大規模な改修を行ふべく五千圓の工費が昭和三年度豫算に計上されたがいづれの線を改修するかは未定で當に開港洞線といふことになつてゐるが十五日からいよ〳〵これが測量に着手したのでこれが終了と共に決定するはずである（群山）

裡里下水工事 近く工事入札

裡里下水工事は本月八日付昭和二年度から六年度まで每年各一萬三千圓づゝを本府において同面地方費から十二日付を以て二年度八千圓三年度から六年度まで各一萬四千七百五十圓づゝの補助金を受くる事となつたので近く工事入札を行ふまでの段取となつた（裡里）

南原あぐら會組織

南原では此程民間側有志の親睦を計り今後大いに協同の發展に資し度いといふのでアグラ會といふを組織し十五日その第一回の例會を午後七時から蓬萊で開いたが會する者三十余名に達し盛會であつた

咸鏡南道

元山 豫算內示會

元山府三年度豫算內示會は十六日から三日間開き引續き協議會に入るはずであるが、歳出豫算額は經常部二十四萬余圓臨時部二十六萬余圓合計五十一萬余圓で前年度に比し約五萬圓の增加であるが增加なる事業は道路下水改修費五萬圓、公設市場改築費二萬圓病院增築費一萬圓等である（元山）

咸興の電氣 新需要に應ず

十五日付遞信局の指令で咸興電氣の發電所七十馬力一機の增設を許可された大興電氣咸興支店では十六日から從前通り新需要の申込に應ずることになつたが市民に該る三千燭光の無料街燈に對し當分更に一千燭光を加へ三千燭光の無料街燈を點火することおよび朝鮮水電から受電の際は一般電燈料金を出來る限り安價にする外電氣火災の防止に努め市民の要望を容れる方針である（咸興）

水電村から 局長さんへ

◇遞信局長さんお聞き下さい、朝鮮水電會社工事地松興里、東上面新興、長津里は約十里に亘る工事で昨年十月以來急激に增加した人口一萬以上におよび通信施設もこれに從ふ事が出來ぬので郵便物の配達等殆ど停頓し松興里の郵便所で電報電話その他一般通信事務が開始されて助かつて居るが……
◇東上面は實に心もとない狀態で郵便物の配達等が出來ぬ爲めに郵便物を出した後で再び取寄せして返事を受取つてはじめて安心する樣な次第で郵便物の紛失など中分位は行方不明、積入郵便は殆ど全部不着といつても過言でない狀態です
◇一個の貯金、貯金にも二里乃至十二里を松興里に出ねば用が足せず人に賴めば過日水電工事所の水路部員が四百余圓を失敗された樣に危險で心配でたまらず
◇郵便の聯絡を見るに普通五六日を要し甚だしきに至つては七日乃至十日を要する東上面十三萬里の全部を受持つ集配人夫がたつた二人一通に半日もかゝる處もあらうに一千町十里內外の郵便物を三日間に完結せよとはどちらが無理か
◇無償は知らず現時は數十通の郵便を一纏めに森林中にすてられて居たとの噂もあり、監督者は何か適當な方法と無い智恵を絞つて見た結果がポスト切手賣所の增設、郵便配達所の增設、郵便集配人の增員の三つを實施し地上の郵便を要んでる――（元山）

元山中卒業式

元山中學校第七回卒業式は二十一日午前十時から同校で又入學式は四月五日午後一時から擧行する（元山）

する旨挨拶する處あつた（咸興）

鉛の五十錢 元山で發見

十五日午後五時頃元山南山洞鮮人某方へ卅五六歲の朝鮮人が來て五十錢銀貨を十錢とかへてくれと賴むのでかへてやつた處右の五十錢は鉛の僞造貨なることを後で發見かくと元山署に屆け出たが最近市中に出る僞造貨は全く鉛製で夕方灯のつかぬ混雜のときを見はからひ行使又は前記の手段で交換するものらしく目下その筋で犯人を嚴探中である（元山）

入學生增加

各種事業の勃興に伴ひ咸興の內地人戶口は最近急激の膨脹を來したので學校組合議會では本年度新入學生を約百六十名と見て一學級增加を可決してゐるが時日の切迫につれ學齡兒童數は意外に多く十五日まで男八十四名、女九十六名合計百八十名に達し入學出願に殺到する從來の慣例を參ふれば少くとも二百二三十名に達すべく一學級增加で收容し得ぬではないかと見られてゐる（咸興）

水利創立委員會 北靑

北靑郡居山面坪里下坪里では組合設置面積百十四町歩二百十五名總額百十四町一反八畝二十三歩の水利組合を組織すべく九日創立委員會を開き百七十三名この同意を得て道知事あて認可を出願して來た

江原道

道議の重要意見書（十）

民願處理遲延糾正に關する件
從來民願處理については遲滯を聞くはずその處理遲延なるゆゑに民衆より郡道に對しその辭職を懷かず、しかしてこれが郡道一般行政上にも大なる惡影響をおよぼすのみならず民衆に對する利害關係も多くあることゝ認むるを以て可及的敏活處理の方針を斷行せられむことを望む
普通學校增設計畫として其の經費積立制度を設け寄附制度を廢するの件
近來教育熱の勃興に伴ひ學校設置につき民衆の寄附金を待つて施設することゝなり、これが爲財政上やむを得ざるものと認むるならば何等かよろしき方法を講ぜざるべからず普通學校增設の準備方法としてまづ設置の計劃並に校數を決定し例へば五ケ年若くは十ケ年間に何校內何ケ所增設の計畫をたてたる上その實施に要する經費を國內において地方稅を增徵し以てその設置資金に充て現時施設の有力な公共團體の積立制度を設け一面においては民の擔稅力を涵養せしめ一時寄附制度を廢止することを望む

春川面豫算 追加更正會

昭和二年度春川面の歲入出追加更正豫算は十四日午前十時から面協議會において開會し左の如く更正豫算を決議して午後四時閉會した
歲入 一金三萬一千九百六十一圓 經常部既定豫算高 一金五千六百廿三圓四十一圓臨時部既定豫算高 追加更正豫算合計三萬八千二百二圓
歲出 一金二萬四千九百三十五圓 經常部既定豫算高 一金六百五十一圓臨時部既定豫算高 合計三萬七千五百八十四圓也 經常部追加更正豫算高一金二萬五千四百六十三圓也臨時部追加更正豫算高合計三萬八千二百二圓也

黃海道

沙里院面豫算會議 十九日開催

沙里院面の昭和三年度歲入出豫算會議は十九日開催のはずで豫算編成中であるが新規事業の主なるものは事務所新築、避病舍移轉、市場下水溝新設等で豫算總額約十萬圓で內四萬圓が經常事業費である戶別割一戶當り平均賦額は昨年度より五十錢增加の三圓五十錢である

地方人事

▲山本遞信局長 十六日釜山へ
▲恩田銅吉氏（朝郵社長）同上
▲村山慶南警察部長 十六日夜地方巡視を終り歸釜
▲杉野元山商議會頭 東上中の所十六日歸元
▲小野文吉氏（同評議員）同上
▲朝鮮人保險會社觀察員 十五日元山視察一泊十六日咸興着同日京城へ
▲平尾遞信事務官 ▲楠本平壤郵便局長 十六日鎭南浦から平壤へ
▲齋藤久太郎氏（實業家）十六日鎭南浦から十七日歸壤
▲高橋安東商議會頭 歸宿中の處十四日歸任
▲坂井安東郵助役 北滿視察の爲め十七日發北行
▲谷平北道知事 十五日安東往復
▲同參與官同上▲光山同內務部長同上▲矢野同財務部長同上
▲加藤新義州商議會頭 十四日京城へ
▲三宅平北道財務課長 同上
▲包坂朝鮮軍經理部長 十五日新義州へ赴任

正面衝突した火葬場問題（二）

賛否兩派の對立 結局どうなる？

火葬場問題の成行が府協議員の懇談會で府那邦那のまゝで議論分れとなつたので十六日府では重ねて懇談會のやりなほしとなつて論評を醸けてゐるが原總無異を第二として完全監際を主眼とする府總裁の火葬設式を一殿して永拒式の日新理想を選んだ府協議員としては發日になつてお館有異となつたから聯するのも無理はないが聖されたる權能に依然として府協議員の一に際しては川來ら困りその意思を決したものを私議で覆してよいかどうかでこの一點でもつて小原節、西村浩次郎、竹下盛光三氏がよく多數の議員の說と諍抗してゐる狀態である
◇一方の森の泉崎府尹はお膝下でヤツサモツサの論議をどう扱つてゐるかといふに府民の意思を代表する各議員が大多數で決定したものを取消せねばならぬと濟まして京しい顏をして居るのであるから三十名の府協議員はこの是非とも火葬場問題は何とか結末をつける必要があるので當時東京まで調査に行つた吉岡議員も相當に研究と調査を盡くして來たのではあらうが森狀の鹽邊をまねていへば吉田議員の調査三十名の府協議員を閉殺す突である
◇有識有與の事實を地元民が調べて來てこれでもどうかと反對をあげて居る最中へ火葬場専門の技師が時流式の焼葬裝置は臭氣を水へ卸郭させて流すのだから水が臭氣を發散させると說明したのが漏れてなる臣それは常識で考へてもくさいだらうとなつて益々紛議取消し派に賛成者が多くなつたのは事實であるが根本問題として未解決のまゝ殘されてゐるのが果して確實に無臭であるか否やのやうな入家稠密の處へ無理やりに火葬場を新設するのが當を得て居るかどうかである、火葬場設置の法文は最近改正になつて必ずしも人家を離れる必要はなくなつたが、ただ風位の上方になる場所へ設ける事だけは禁物になつて居るはずである、無臭無煙で設置しても無煙無臭であることは確實に出來る有識有與であれば、無臭無煙で設置なる理論であり、更に無臭であつても人家稠密の所へ建てるべきことは感情として最も慎重でなければならからドチラを向いても無理づくめのこの焼場を釜山の當局者は何と見て居るであらうか？（未完）

標識壜 さすらひの 大部分は裏日本へ漂着

漁業では金鯱一と謂る臨南では一昨年十一月以來魚と密接な關係にある潮流の研究に着手し毎年二月から三ケ月目毎に臨南沖から海流標識瓶を今日までに六回千三百本を投下しをるが投下瓶の中へは一定量の砂を入れて沈まない程度に頭の頭だけ浮くやうにしてひろつた人は時と場所とを書き込んで總督府臨時水產試驗まで報知するやうにハガキを入れてあるが今までに

ライオン齒磨
國産品にして
世界的名聲を博せる
ライオン齒磨
本品は倫敦衛生試驗所に於て其完成を證明され、更に伯林大學專門敎授によつて其優秀無比を裏書されました。
國旗と共に
所有家庭に備へらるゝ
ライオン齒磨
TOOTH PASTE
KOBAYASHI & CO
TOKYO
MADE IN JAPAN
煉製チューブ入
發賣元 株式會社 小林商店
東京・大阪・名古屋

詩のページ

近代フランスの詩

金子光晴

象徴派は、上田敏、永井荷風等によつて紹介されて以來、ほとんど戰爭直後までの詩壇を牛耳つてゐた。象徴派以後に勃興した新傾向の詩風が、やうやく詩壇にむかへられるやうになつたのはごく最近のことに屬する。一言にしていへば最新につきる最近のフランス詩壇の藝術を、私は今、最も簡單に、最も妥當に考察し、日本詩壇に、その正しいゆき方を示す一助ともしたいと思つてゐる。

◇

世界大戰の結果はフランス詩壇を新らしい二つの傾向にむかはせた。その一つは、アツポールな生活と藝術を見ない新詩派とも稱すべき一派、それはランボオヤ、ギルに源を發した感覺派で、ギヨーム・アポリネール、ジュヤン、コクトオ、マツクス、ヤコブ等の一派でありそれに對抗するは世界大戰の影響によつて益々人間の心情の深さを味はい、浸潤してゆかうとするロランチスト（ロマン、ロラン一派）の一群、ジャン、ジユーブ、ジョルジユ、デュアメル、シャール、ビルドラツク、ジユール、ロメーン等の正統派とも稱すべき一派である。

◇

その二は戰後の必然な藝術的傾向であつて、詩壇のそれけたやうに文壇の同様な傾向となつてあらはれてゐる。即ち、ビルドラツク等と、マルセル、プルースト、ヤポール、モーラン等の新奇派の對立である

然し、彼等の間においてなほ文壇の主潮と社會派との對立は、必然的にその軋轢をつゞけてゐるのである

◇

ひるがへつて、日本文壇乃至詩壇は、現在その波動を一部のフランス派文學者によつてうけてゐる堀口大學のポール、モーラン輸入からギヨーム、アポリネール、ジユアン、コクトオを經て往然として詩界は新しい作家詩人をあさりはじめてゐる傾向があるが、それらは多く新感派のもの ゝ 波動につきてゐる

人道派、社會派は、たゞわづかに尾崎喜八、増田篤夫等の親切な紹介を通じてのみ、わづかに世の人に知られてゐるが、次ぎの時代は大いにこの人等のものがひろまることであらう

◇

虛無主義の藝術は、既に詩は萩原二郎等の日本のアナキストによつては、フランスものは紹介されてゐない。この派のものも早晩、誰かの手で紹介されるはこびにいたるであらうとおもふ。」

そして私は思ふ、これらの藝術は、今後も日本人の頭をいぢらだらう。そして、掘り返すであらう。」そして、多くの追隨者を出すことであらう。」われ／＼がそこから藝術を激むことをしえない」（完）

愛

アルベール・サマン

さなり、われ等の狂盃より更に強し會
慢性の接吻を味へり
且つわれは闇を照す、曙星の香光と
吾が心を解き放つ神秘の指に

8

街をあるく
そして 金月に見える
泣きながら
ついてくる乞食よ
いゝ加減にしてくれ
泣いたとて
たれが この寒いのに金やるか
——一九二八・一・三——

吾はさまよふ

尹鳳鉉

都會離れて……
虚空に飛ぶ淋しい鳥よ!!
田舍は我が故郷なれど
心の影につれもなし
吾はさまよふ!!
遠く來て
この山中へくる時
孤獨は吾を産む母か!!
心の中に湧きあがる
ひとつ／＼の血よ
父よ、母よ、兄弟よ、
思想も、憧憬も、行爲も皆な我が生命!!
寂寥に飛ぶ小鳥よ影よ
石ころの如く
冷たい顔をしていくる
我れは、永遠にまづしければ
神は永遠に微笑み給ふ!!
——一九二八・一・二六——

大都よ

吉田俠路

大都よ——
私は今お前のふところから
飛び出さうとしてゐる
鐵砲だまの樣に
二度と歸つて來ないかも知れない遠い旅程に上らうとしてゐるのだ
私は不可思議な興奮に戰きながら雜踏と悲喜の交錯した
停車場の一隅に立つ瞬間
私の胸の奧底から
あらゆる過去の追憶が
縱横無盡の線を描き
種々雜多の形相をかまへて
或るものは惡夢の如く
或るものは清純なる幻影のほゝゑみをたゝえて
私の腦髓を狂奔し洪水の如く
とめどなく溢れ出てくる
私の乘込む三等急行の
夜汽車は
間もなく發車するであらう
私とお前の間を結びつける
無形のカラーリールも
やがてふつつり斷ち切られるであらう
汽車が動くそして次第／＼に
お前の姿が私の視野から
遠ざかつて遂々
見えなくなつてしまふのだ
かくて
愛憎を超越した數々の
想ひをのせて私の夜汽車は
西へ西へと馳せ去つて行く
——お ゝ 大都よさらば——
一九二七年秋

大阪梅田停車場のプラットホームに立ちて想ひ出の頭くがまゝに

華

石井武夫

火の氣も人の氣もない部屋だ
それに陽の落ちたすりガラスの窓には
いつとなく憂鬱な『惡さ』が忍び寄つて來た
あゝいつもだつたら
微笑んで迎へたであらうに
小さな物憶りの可憐な眉へ瞳はおびえた樣に隠れて行く
窓よ
あゝこの濃ふ暮色は
陰慘な灰色は
不透明な淋しさは
俺はもう完全に助けなくなるまで
心臓の鼓動が氷結するまで
恐らく瞳は光を失つたであらう
立ちつくした
俺のすべての活動は潤つてしまつた
そこで俺は生涯の夢を夢みたのだ
窓に漂ふ暮色よ
なんといふ淋しさだ
——一九二七・一一・二五——

獨りぼつち

まさ子

寒い夜の窓
多の窓
お星がつめたく光つてます
獨りぼつちの
わたしです
涙ぐみつゝ佇めば
お星はつめたく光つてます

河邊小景

內野健兒

きらり、ちらり
あどり等のあしもとに
日の娘はせゝら笑ふ
ああ、すつぱだか
あどり等は家鴨の群に雜れて
さかなをすくふ
すくうた水
賃金がしたゝり果つれば
をどる館の鍋
あどり等が立てた素朴な旗
川邊の新聞紙の旗が
はたはたと鳴るよ

愛なしき蓮翹

有富とよを

風吹き喧
机の花瓶にさゝれた
切られたかたわの
連翹の小枝はいぢけて
哀れ
のび／＼と
息するすべもなければ
風吹き朝
ペーチカのぬくみに
花は咲けども
母なき子のごといぢけて
惡し
のび／＼と
息するすべもなければ

即興

吳島栗雨

雪明りで
すり硝子の窓が
しろく明るい。」
ペンを持つ指に
銀色の冬が
ひえびえと
滲みこんでゐる。」
——一九二七、一二、一九——
◇
冬、街上小景。
しらじらしくしらけた街を
人々は蜆貝のやうになつて
歩きます。
——一九二七・一一・二八——

洋裝

まなべ由之

チラ／＼
雪降る街へ降りたち
あてどなくフラ／＼
彼の街角まで來た時
ポストの蔭から
アト……浮び出た
サ…………モダン・ガール
雪をけり、羽音を立てゝ
私の前を行過ぎた
『アッ……早いこと』
『アッヤー龍風だ』
『ヘッヘッ／＼君、見給へ
あの姿を………
かんぶくろをかぶつた
雌木兎が
ころがつて行くようだぜ』
——一九二七・十二・二七——

思ひ出

郁子

とほい／＼
思ひ出よ
それは
眞赤な
さるびあの花
寂しい／＼
思ひ出よ
それは眞白い
コスモスの花

路傍で拾ふ

古藤草太郎

1
凍つた夜は
いくら街燈があかるくとも
一人で歩くのは
死んだやうなものだ
2
多の女は
みんな ゐばつて

青春の悲劇

廣木麗浪

陰鬱な一日 私は
曲りくねつた私の生活を追憶すると——
ヒョツコリ浦いた
極憶な明暗の幻想
燃ゆる青春の慘劇だ——
病的な砂丘の一角に
蒼晒蒼白におのゝいて
突き立つた男女二人……
男は女の
心臓を突きえぐる慘忍な
處女性に眩惑して
一瞬—遂行を躊躇したが
やがて閃光一線——
女は鮮紅の血潮を吐いて
砂原の中に困倒する……
冷かに嗤つた男の
北國の良心は云ふ
『口惜しいか魂の高利貸—』
そして勝利を瞻ひつゝ
冷いむくろの血肉をなめずする
更に男は叫ぶ
『おゝ之が俺の初めて惡まれた赤い戀の殿堂の勘定なんだ—』
君よ事件はこれだけなんだ
だが此の情景は
無念の乞食も眼を見張る
燃ゆる青春の悲慘を
眞つ裸にした姿ではあるまいか

小道

古賀房江

二人りで通つた此の小みち
行き來の道をむつましく
肩をならべて通つたに
今は淋しく唯一人り
くつの音をもコツ／＼と
いと淋しさをさそふよう
北をそびゆる森の
七ツをしらせるあのかねが
いつもかわらず聞ゆなり

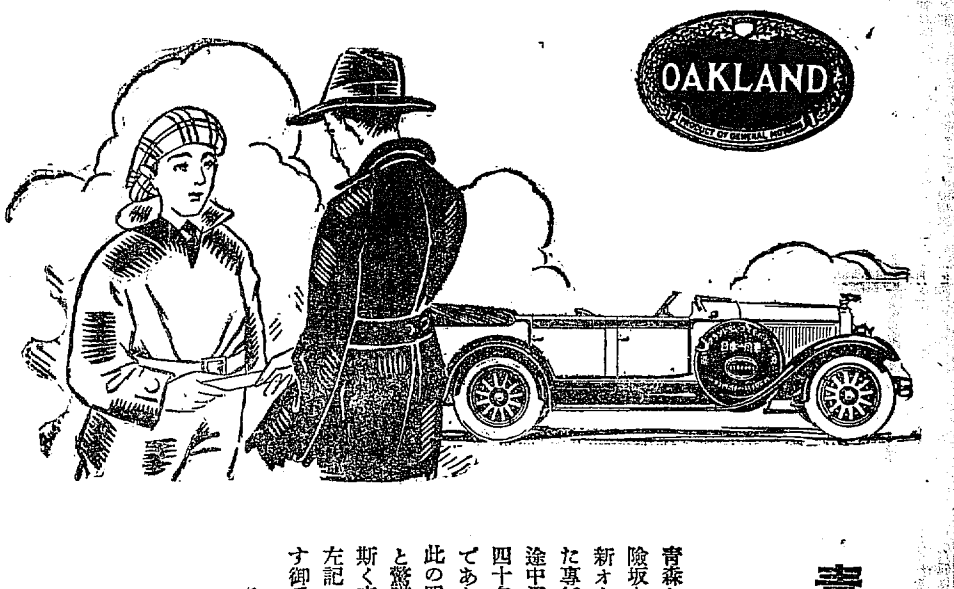

青森から鹿兒島まで
日本一周車「新オークランド」號を
操縱せる四十名の運轉手の感想

青森から鹿兒島まで千八百七十二哩の間、あらゆる惡路險坂を突破して唯の一回も故障を起さなかつた有名なる新オークランド號の日本一周試乘は、會社から派遣された專任の運轉手が一人で運轉したのではありません。途中通過せる都市に在る弊社の特約販賣店を代表した約四十名の違つた運轉手が、立替り入替り之を操縱したのであります。

此の四十名の運轉手は、異口同音に本車の比類なき實質と驚嘆すべき作動を證明して居ります。

斯く充分に眞價を發揮しました新オークランド號をば、左記の新安値で提供することになりました。何卒ますます御愛用を願ひます。

日本ゼネラル・モータース株式會社
シボレー及オークランド特約販賣店
（朝鮮中央及北部九道）W・W・テーラー商會
京城府太平通二丁目四十番地 電話本局二八三九・二〇二〇 （型錄は販賣店にて進呈）
（平安南北道）平安自動車商會 平壤府旭町十四番地 電話一三七六番
（西鮮）元山驛前通

日本ゼネラル・モータース株式會社

●入學の嬉さ
は何に例へんようもない。あの試驗前に頭痛のしたり時々頭がボンヤリした時
ノーシン
私の一ばんくるしかつたことは頭痛がなかつたなら勉強を休まねばならず試驗にも遂はれなかつたらであらうと去年入學の…
太郎
君の試驗であるノーシンは醫學博士森田資孝先生推奬の優秀藥にて今や知識階級の人に愛用され各藥店にあり

じんぞう
膀胱炎 賢病に苦み他療法効なき方切手添申越あれば根本的に治る良藥を送る人助に報す 和歌山市三年坂 薬劑師 自発堂

各道郡御指定
ニノミヤ式石油發動機
ニノミヤ式製粉精米機用機
同セントリヒューガルポンプ
同バーチカルポンプ
精米麥搗機各種
製粉機、各種石油發動機提供

【型錄進呈】
地方特約店募集
京城府西界洞三二
京城鐵工所
京城驛前 電話龍山貳貳參番
京城鐵工所營業部 電話本局九四一番

毛髮の爲によい
クラブ
美髮用
ポマード
携帶、使用に便利なチューブ入發賣

泡立ちもいゝヤ
匂ひもいゝヤ
量も大きいヤ
それでゐて値段も安い
そこが俺は氣に入つた

ホーサン入
牛乳石鹸

月經
特殊流經劑
レスノリン
月經閉止四五ケ月以内に確實の流經作用を以て容易く安全に應用の目的を達する特殊の効力を有す
定價一瓶 金四圓五拾錢 送料海外四拾五錢 說明書 三錢切手添申越進呈
發賣元 大阪市北區曾根崎上一丁目 常盤藥院

內科胃腸科
腦神經病
北島醫院
京城本町四丁目百五十五番地 電話本局二二七四番

寫眞機と材料アルバム類
思い切つて安い
山崎寫眞機店
京城府黄金町二丁目 電話三七五番

五番印 英國ウヰスキー
大中小

驚クベキ
産卵ト育雛成績
Ⓣ印 粉末完全配合飼料
東洋畜産興業株式會社
京城府黄金町二丁目 電話本局五一七七

だまされるな
新發見の種々の手段
素人で出來る 淋病の撿査法
淋病には新發見の注射藥だとか廣告してあるがそんな療法はまだ醫學界では認められて居ないのだから注意せねばならぬ、まづその藥効を知るのは小便の撿査である、朝起きたての小便をコツプに取つて見ると、小水の中に白い糸屑のものや細いゴミの様なもの（淋糸）が浮いたり沈んだりして居る。藥を服んでも注射してもそれが取れない様では効能はないのである。商會の藥を服用すれば其日からそれが「淋糸」日に見えて減じるこれが何より藥劑の有効を立證するのである
りん病
請合藥 八四圓 分日 一圓

淋病が男子より女子に傳染する時は子宮病となり、コシケは下り、足腰はつり、ヒステリーとなり、その他新症を起し、更には不姙症となり、又男子も淋毒の爲め〇睾丸不能となり一生不具者となつて苦まねばならぬ、故に罹病者はいろ／＼と迷ふ事なく一時も早く商會の專賣所にて御相談あれ
商會が花柳病專門藥師として發展し、帝國の都市は申すに及ばず海外まで販賣所を設置し東洋一のチエンストアーとなり、東洋一の製造商を見るに至つたのは天下周知の事實である
卿新發展したのは常覺藥の有効なることを立證するものである
商會の製劑は日本で初めて出來た最新式の電氣工場で製造した良劑である
商會の淋病主藥は治淋內服藥として、梅毒主藥は驅梅內服藥として、醫學上權有効と確定し
帝國醫科大學病院
歐米醫科大學病院
等にて實地試驗せられつゝあり、例內務省衛生試驗所の驗定せる優良藥を配劑せる事を保證す
若し前述の證言に違へる事を發見せる時は分析料百圓進呈す

梅毒、ヨコネは切らずに、カンソ其他梅毒に腐敗する眼なら服用直に効果顯はる
ばい毒
請合藥 八四圓 分日 一圓

ニセ藥を賣る者あり
に箱藥
本舗 大阪內本町二
發賣元 大阪市東區內本町 東京日本橋四
「有田ドラッグ」
「有田音松謹製」
この文字無きものはニセ物なり
有田ドラッグ 專賣所所在地

◉朝鮮 京城 南大門三 黄金町 練兵町 釜山 辨天町 仁川 宮町二 大田 春日町一 群山 東榮町 全州 高砂町 木浦 榮町 …… 大邱 京町三 浦項 本町 …… 平壤 ……
◉滿洲 大連 ……
◉福岡 博多 吳服町 福岡 天神町 門司 …… 小倉 …… 八幡 …… 若松 …… 直方 …… 飯塚 …… 久留米 …… 大牟田 ……
◉佐賀 佐賀 驛通 唐津 …… 伊萬里 …… 武雄 ……
◉長崎 長崎 浜町 佐世保 …… 島原 …… 平戸 …… 五島 …… 對馬 嚴原
◉宮崎 宮崎 …… 都城 …… 延岡 ……
◉大分 大分 …… 別府 …… 中津 …… 日田 …… 佐伯 ……
◉熊本 熊本 …… 人吉 …… 天草 ……
◉鹿兒島 鹿兒島 …… 加治木 …… 川內 ……
◉臺灣 臺北 …… 臺中 …… 臺南 …… 高雄 ……

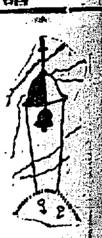

古い殻を脱いで捨て

裁きの廷の廿年（5）

徒に法文に拘泥せず

◇…要は運用の如何にある

伊藤統監の名訓示

伊藤統監が司法事務委託の當初に當たつて明治四十一年六月十三日韓國裁判官を朝鮮ホテルに招請して其の席上での演説は裁判所の基礎方針を設定した重要な訓示であつたその演説要領をのせてみる

今回諸君が韓國政府に傭聘せられて其裁判事務に從事せらるゝに就ては自分の希望する所を一應陳述して豫め諸君の注意を促がし置きたいと思ふ一昨年統監として當地に赴任以來自分は韓國の政治改良に就ては頗る苦心を極めて之を研究した。凡そ施政の改善なるものは

韓國の如く 古來一種の政治の既に存在せる國に於ては頗る困難なる事業である。何となれば從來の政治は其の國固有の風俗歴史と相伴ふからである故に一朝にして之を改良するは容易の業にあらず就中司法の如きは文明的に之を觀察すれば諸般の施政中にて最も重要なる部類に屬する者なりと謂はざるべからず何の國を問はず專制より法治に移るに際し例へば憲法を施行した規則立ちたる政治を行はんとする場合の如き必ず改革の第一に司法の獨立を圖り之を實行するを絶對に必要と認めざるはない今より十二三年前のことなれば充分に記憶せざれども

自分は一日 露西亜の歴史を繙き「カトリナ」女皇の時代に露國の政治を改良せんとして數多の佛人及獨人を傭聘し國内の各地方を觀察せしめ研究の結果彼等の意見を報告せしめたるを見たがその當時露國に普通行政と司法を混淆した事實を第一に摘發しこれを區別するを以て急務中の急務と言したる旨を記述した。韓國も亦開闢以來支那と均しく裁判なるものは

普通行政の 一部として行政官の職權中より離るべからざる必要あるものと認め今日と雖韓人は尚司法行政の區別に重を措かず今併自分は百般の改良に注意して考慮を加へたる結果何より改良の端緒を啓くべきやといへば第一は司法權を行政官の手より離すに在りと認め昨年韓國政府と新協約を締結する際之を其の一箇條として規定し今日は諸君を傭聘して新に裁判事務を司らしむるまでに進捗した。

中央と地方 を問はず司法權の獨立存在せざれば個人の權利は或は行はるゝも到底全國に施政の改善を期し能はざるが故に、自分は先以つて司法權の獨立を韓國政治改良の劈頭に揭げたのである。然らば新に設置したる裁判所に於て適用すべき法律は如何といへば是れ半歳一年を以つて編纂を了し得べきものにあらず然れども法律の編纂を待て司法改善に着手せんか徒に歲月を空費せざるべからざるが故に自分は

裁判所の 設置を第一とし法典の編纂を第二に置きたり斯の如く司法權の獨立は自分の眼中に在ては百般の改良中その最重を爲すものにして之なくんば百事改良の効なしと信ずる。教育殖産等の改良進歩固より重大ならざるにあらず然れども韓國の政治に固有の陋態を改めんと欲せば司法權の獨立を確保するを以て急務となさゞるべからず。然るに韓國の慣習を顧みれば韓人は一般に裁判の重大なることを知らず

その政治に 如何なる關係あるや殆ど裁判に關する正當なる觀念を有せざるものと稱するも可なり然れども自分は彼等の之を好むと否とに拘らず司法權の獨立を實行せんと欲す是れ諸君を傭ふ所以である。是より諸君が其の任務に從事するに當り普通の考を以て之に臨めば失敗の虞あるを以て豫め諸君の注意を促し置かんとす韓民一般の人心は裁判なるものは恐るべきものなりとの觀念を抱いた。是れ

從來の歷史 の然らしむる所にして彼等は裁判が國民の權利利益の保護者なるを知らず裁判なるものは彼等の考ふる所と正反對の者たるを悟らず斯る國民に對し不完全なる法律を以つて司法の事務に從事せんとする諸君は普通の裁判官の心得に加ふるに裁判の如何なるものなるやを韓人に周知せしめ公平無私なる判決を以つて韓人の心を悅服せしめ以つて百般改革の基礎を作るの心懸けなかるべからず、此點は諸君に於て充分了解せられん事を望む(つゞく)(寫眞は伊藤統監)

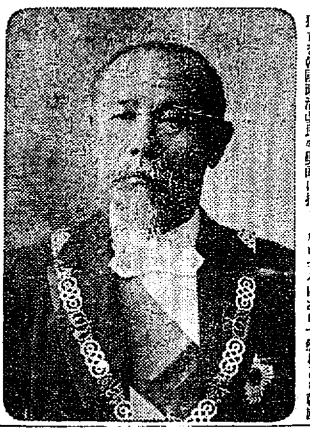

水源池と給水栓の細菌檢查の結果

二月七日以來は毎日檢查

淨水設備の完全を期して

水源池の水質試驗は總督府の規定によると一ヶ月一回以上といふ事になつて居るが京城府では一週一回の試驗を行つて居る一週一回とは纛島および鷺梁津兩水源池における濾過池、淸水池、沈澱池、淨水池の各池の水質について細菌學的方面は醫師側の森岡、萩野、井上技師化學方面は藥劑師側の酒井技師が擔任し一月十六日以來給水栓については細菌檢查を毎日行ひ二月七日以來水源各池とも細菌檢查を毎日行つて來て居るのであるから水質試驗の缺陷は無いが水質試驗といつても一日淨水量六十萬立方尺の内から僅か一立方センチメートルを取つての細菌檢查であるから水の總量を推知するのが本旨であつて要は淨水作用の如何を推測するのであるが淨水作用さへまつたければ淨水設備は完全であると認められる一月十六日以來今日まで毎日行つた給水中の細菌は最高三十位最低五個であつた、純化成分は源水中一〇〇分の固形物が濾過水になつて五〇分に減じ有機物も同じく淨水効果を示して居る

御歷代宸翰集を本府圖書館へ

宮內省から御下賜

御歷代宸翰御集は總督府の懇望から大正十三年十一月勅旨を以て京都御所內に御藏せられた臨時東山文庫取調べ係では勅旨を奉じて赤堀博士內藏頭大谷正男氏監督の下に鈴鹿三七氏主として編纂事務を執りこの間大正十三年十二月には皇后陛下十四年五月には攝政殿下臺覽の光榮に浴し開業以來三年六月を以て事務の完了を見るに至つたので今回特別の思召しを以つて宮內省より去る十五日付で右宸翰集一部を朝鮮總督府圖書館へ御下賜の御沙汰があつた右は十七日付宮內大臣あて御禮言上方の執奏を乞ふところあつたが右御集は和歌本四冊、卷物三本、解說一冊全八冊よりなり神武天皇以降御歷代の宸翰を影照したもので內容の古雅なるは申すまでもなき事ながら裝幀頒布のうちに特殊の工夫が凝らされており頗る見事なものである

多摩陵御造營

本月一杯で完了

【東京電報】多摩陵御造營工事は本月一杯で大體完成するので四月一日より一般の參拜を許可するに內定した

第二號機を製作に決定

川西側から近く模型を當局へ提出

【東京電報】太平洋橫斷飛行山田實氏計畫同時に十七日午前十一時遞信省に佐藤航空局長、兒玉技師を訪問し十六日川西總會の決議に基づき飛行機製作をなすべき旨に決定した旨を報告して諒解援助を求めたがこの問題約二ヶ月にわたり行惱み中であつた問題も漸く解決なりいよいよ飛行艇第二號機を製作することと決定した、依て近く川西側は模型を提出し帝大航空研究所で檢查を行ふことゝなつたがその結果により審査決行或は第三號機

春の天滿市は

花の盛りのころに

四月廿三日から四日間

天滿市は毎年櫻花の眞盛り頃に開かれ、南山公園の花を見て本町通りで買物することは府民の樂しい年中の行事となつてゐる主催者は京城商工聯合會で今年は商業會議所から例年のやうに五千圓の補助が出さうにないので、中止になるのではあるまいかと取沙汰する向きもあるが、主催者側では四年も引續き催してをり、客の人氣を集めてゐるばかりでなく、景氣づけるためにぜひ開きたい、補助金はなくても本町商人の意氣を見せようと意氣込んでゐる、從つて期日は例年通り四月二十三日から二十六日まで四日間(補助申請は廿七日まで)天滿市を催し、府內の人氣を湧き立たせるはずである、なほ商業會議所では天滿市の補助金は豫算に計上されてゐないが、豫備金

摸擬戰の記念放送

十九日代々木練兵場から

【東京電報】陸軍では三月十日陸軍記念日に放送するはずのところを久宮殿下御薨去の爲御遠慮したラジオ摸擬戰を同聯隊實戰の放送は改めて十九日午後八時から代々木練兵場からの無線中繼で東京放送局から放送することゝなつた

傑作となるはず

か何かゝら補助することになるかも知れぬと

交通展覽會

會長に釘本氏

四月十四日から京城府に開催の朝鮮交通展覽會主催京城交通展覽會では今回釘本藤次郎氏を會長に西崎源太郎、池田長次郎氏を副會長にその他顧問を定め着々開催の準備中である

看護婦長の辭職問題

病院側の釋明

既報、赤十字病院看護婦長酒井みつ枝の辭職について病院當局では窃盜嫌疑をうち消し左の通り釋明した

やめて貰つたのは單に看護婦間の折合上のことからであつて窃盜の嫌疑を受けたなどは全然なくこのことは本人のためにも明白にしたいと思ふ

オートバイと衝突

十五日午後三時四十分頃鐘路六丁目淸溪川五間水橋上を並木町一〇能貨商冠三潑(二一)がオートバイを以つて東大門方面から光熙門方面に向つて疾走して來た際同方通行中の黃金町七丁目六李孝明(二〇)の荷車の後へ衝突し李孝明は荷車諸共淸溪川中に墜落左足および左肋骨を折り直ち總督府醫院に入院治療を受け一方加害者冠三潑は東大門署に召喚取調べ中である

春なごやかな

岡崎町の女護ヶ島

島の長をめぐる女性にも

卒業生を送る淡い離愁

賢き母性への精進

岡崎町四十一番地いくつかの室に仕切られてゐるであらう二階建の一軒家がある、昨年末の試驗も終つた今日この頃食堂とおもはれるその家の一室より四部に設けられたこゝろよいコーラスの聲が街路に漏れる。顏々した人なづかしい若い娘々が食後のたのしき集に一時を中心に北鐵の女學生らしい寄宿舍も打ち忘れてゐる際に見れる。……このなごやかな樂園の家こそ第一、第二兩高等女學校より公認された寄宿舍が持つ唯一の女子寄宿舍、寄宿生にかこまれた老か」

娘は小母さん〳〵と母の樣にしたはれてゐる廣津千代さんその人なのである。

地方から娘さんが京城の女學校に入學する、親の手もとをはなれねばならぬ、親は勿論、學校當局は心配する、あらぬ道にふみいつてはならぬ。どうかして嚴重な監督者並に寄宿舍の樣なものの設立がほしい……とは多年その局にあたる人々の惱みであつた

◇

『どうだ一つやつて見てドさらん』

『あなたにやつていたゞければ安心して娘を學校にやれますが』の一聲に內地第一高女校長、當時京城女學校長、その他父兄の誰々から熱心にたのまれてゐるのは今から七年前の廣津さんであつた、時すでに五十を越えてゐたがその熱心に動かされそれでは最後の御奉公にとつたのがそも〳〵この寄宿舍の始まりなのである

◇

第一、第二の兩校女生徒を容れることを原則として最初は岡崎町の一軒地に設けられた。流れる月日の早さはそれからもう七年の歲月と一定なり年々ふえる寄宿者、實際とした宿舍も二戶から六十數の現在の家に遷り

寄宿生も十七名から廿二名まで完全に收容の出來る設備にした譯である。

◇

中學生と異つて女學生の寄宿舍だお婆さんの命には絶對服從毎日二名づゝ交替で當番をつくり廊下、風呂の掃除は勿論お夕飯の仕度までお婆さんと一緒になつて働く』『お婆さん』とはにこ〳〵わらつて語されるお婆さんの言葉である。

◇

『それから私の一番喜んで居ます事はこの寄宿舍からは絶對に病人を出した事のないと上ですこれは學校と落第生、それに重い懲罰です。食費は實費で一ケ月大抵十八圓見當です、規則上では朝は七時起床、夜は十時就寢、絶對に夜の外出を禁じてゐます』

◇

今年三月の終りになれば八人の寄宿生が卒業と共にこゝを出る。別離のあわいさびしさが今漂つてゐるのである、さみれ老いてます〳〵さかんな寂漠のお婆アさんそれを圍む寄宿生の上に幸あれ(寫眞は寄宿舍)

天才の新作曲を

天才が演奏する

近代人の心にぴつたりと

共鳴する新日本音樂

わが社の招聘によつて中尾都山氏一行が來たる廿四、廿五の兩日を府內長谷川町において新日本音樂の粹を集めて公演する事は、一度發表されるや同好者は勿論世上の人氣はすばらしく沸騰して居る俗惡なジャズ趣味も醜くあかれ、そうかといつて三味線、琴、尺八等の何も從來の妙音を知つてその曲節にひかれはしてもそこに近代的な色調のない物たりなさをおぼえてゐた大衆が『新日本』を貢高にふりかざして、新日本趣味を濃厚にして京城の樂壇に一異彩を添へようとする中尾都山師一行について、異常な歡迎をうけるのも無理はない話である當日中尾氏の吹奏する曲目は、主として宮城道雄、町田嘉章兩氏の作曲になるものであるが、宮城道雄氏崇高なる藝術品は今更いふまでもなく、新日本音樂運動の先驅をなした人であるから、その妙趣を窮めた曲節のうちに近代日本の姿を如實にみせる所にきくものゝ心を、にくいばかりに吸ひつけずにはゐないといはれてゐる。町田嘉章氏作曲のものは主として民謠であるが町田氏は、謡曲黎明、水谷八重子嬢に振舞師をふりつけたすゝき、北原白秋等の小唄を或はユーモラスに或はしんみりと、作曲した妙手で、民謠方面を開拓した新日本音樂の最も進步的な表現である輕妙なる曲調は恐らく老いも若きも心からたのしまさせるに違ひないといはれてゐる

朝風丸の竣工式

近く釜山で

總督府遞信局から下關三菱造船所に依頼して建造中であつた水產試驗船朝風丸は既報の通り下關で進水式を行ひ近く自力で釜山に廻航する事になつてゐる、この廻航を待ち三月二十六日遞信局では朝風丸の竣工式を釜山公會堂において擧行する事になり各方面に招待狀を發した

明大の紛擾解決

鵜澤博士等の斡旋で

【東京電報】明大學校長横田秀雄博士を相手取詐欺横領罪で告發す等醜い勢力爭ひを行つてゐた明大の紛擾は鵜澤總明博士等の斡旋で漸く解決し學長に對する告訴も取下げとなり除名校友も復活を見た

邦樂界の巨人

中尾都山一行來る

日時　來る 廿四日 廿五日　毎日午後七時から

場所　京城公會堂

入場料　三圓　二圓　一圓

出演者

都山流宗家　中尾都山師

元宮內省雅樂部長 樂士　田邊尚雄氏

箏曲生田流大家 明治音樂會長　町田嘉章師

箏曲生田流大家 正派邦樂會長　中島利之師

生田流大勾當 正派邦樂會長　梶野縫子師

外に當地各流百五十餘名賛助出演

新日本音樂の夕べ

主催　京城日報社

司會　竹令會

あはれな女に同情金

十七日午後二時頃、三十歲前後の婦人が本社を訪問し、同日本紙所載の『肺を病んだあはれな婦人』(貞洞町一ノ廿四鐵嶋勝夫の妻女)にこれを贈つて下さいと無記名の風呂敷を差出し姓名をかくして退出したが中には現金五圓と女物銘仙一枚、手拭一筋がつゝまれてあつた、本社では直に本人に手渡した。

大事な『虎の子』

▽…生どりにした話

黃海道南川の町に、猛獸狩りにかけては、かつて一度も不覺をとつたことのないといふ白髮の老人がある、その名を山本仁八と云ひ、けふはまたその山本さんが狼を射止めた上虎の子を生捕りにした勇ましい話。老人は十四日朝南川郡鷺山面吹洞附近の深山に出かけ何かよき獲物がな……と生ひ茂つた林の中をかけて行くと突然行手に一匹の大狼が現れたのでまんまとこれを射止めさらに怨秀里附近の峻嶺を通た猛虎の過ぎ行くを發見し自身の危險をも忘れていきなり發砲したが、猛虎は重傷を受けたまゝ逃げてしまつた、そこで老人は仕方なく雌雄の虎の子二匹を生とりして立ち歸つたが物見だかい附近の者は老人の勇敢をたゝへるとともに毎日群がり來たつて虎の子を見物してゐるといふ

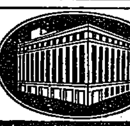

第一徵兵保險

徵兵保險　創立明治三十一年

結婚保險　契約高二億五千萬圓

東京　銀座

京城高工卒業生

京城高等工業學校昭和三年三月十九日に卒業するものは左記四十六名である

▲紡織學科　金光植行、金黎正、洪貞煥、宋南暉、船越順治、力武治彦、▲應用化學科　大西新八、韓□□、金國淳、吳明淑、中橋雄雄、朴衡鎭、三戸谷暉、國益榮、吳鐘汝、李明林、林健拜、▲土木學科　遠藤勝雄、河合啓之助、木島榮、桑野由郎、黃根哲、沼端二郎、日向丈夫、朴爾朝、水谷□男、吉松勝一、李宰順、李鳳魚、崔昆錫、▲建築學科　野本謹一、安藤茂、

道商合格者

岩永龍太郎、北澤金一郎、佐古宇吉、手代木幹根、原田喜久、村越武文、山口均、山守清、鶴山學科、白明煥、高占吉、山中勇、劉永珈、渡邊勇、趙鏞商、大完荣、中山將、文泰熙、李弘圭、張寅錫、金榮稙、劉孝相、金淳基、金成浚、金承柱、金商男、金容燮、韓永洙、閔錫旭、崔寅卿、權允相、李興哲、岡田正三、坂井秀治、殷基定、田孝弼、李鋼振、李時雨、李炳興、韓晶煥、柳井啓次郎、李鹿商、白建植、福澤孝、李仁秀、禹相羲、鄭元植、磯崎貞夫、宮崎觀、川崎利治、伏見宗淸、細川敏夫、金昌植、柴田三郎、金濟申、禹錫圖、蛯野榮、西尾政之、柳宙升、朴海潤、趙殷熙、愼鏞振、今田正虎、李宗商、菅原榮一、林明花、金信培、土井孫生、尹喆重、鄭寅設、高興健、崔元功明、宮原基、有岡一良、牧野覺、本舅、中村政夫、加藤照男、大内正之、阿部房秋、村島茂雄、目良留三、高橋忠男、古谷留、磯部平、板村札、濱田三年夫、淺木茂太郎、田崎積、趙山一夫、岩本治、岩野友雄、柴木政方、波頭富士男、佐藤克雄、今村淸治、假屋顯、鷹代吉、川勝正司、松原多賀一、會田節雄、玉井節、町田保男、森本利雄、重面稔、岡島正元、內田正、藥師、石田龜雄、白石正男、島田浦、吉浦健三、千石偏俊、松浦學、龍村秋彦、鷹西成夫、關根竹司、針山邦雄、岡田信司、塚田淸志、佐々木正光男、崔尚濱、賀麻泳、金鶴植、李七得、李潤中、女明根、田中實、李翊廷、金相郁、吉田正男(以上百十六名)

電話開通

光化門一八三六番　金尚會　唐珠洞四九

アナウンス

城大のギリシヤ語講師アントレアス・エッカルト氏は古くから朝鮮の文獻美術に興味をもつてゐたが▲こんど在鮮廿余年間の勞作を完成して故國ライプチヒから『朝鮮美術史』を出版するはずである▲總督府醫院の鈴木元晴博士といへばいつも諧謔話しにゴシップをふりまく人であるが▲もう來年位は洋行の順番がくるらしく、從つてふる國にある親戚をし——文字通りふりかゝる親戚をことく〳〵く『まあ勘考しよう』と一蹴くのは、▲來年は就職して、洋行は新郎旅行としやれたいのだらうといふ噂

時計界の大驚異!!

宣傳的廣告に非ず業界の警鐘として內地鮮內を通じ未曾有の破格値段にて奉仕す

【三月廿一日より卅一日迄】

御入學御進級の御祝に

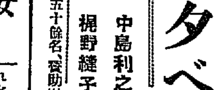

男子向

瑞西製クローム側十型十五石入アンクル腕時計リボン付　五圓九拾錢也

瑞西製正十八金側十型十五石入アンクル腕時計九金リボン付　九圓七拾錢也

瑞西製正十八金側十型十五石入アンクル腕時計九金リボン付　拾壹圓也

女子向

瑞西製クローム側八型十五石入アンクル腕時計リボン付　九圓九拾錢也

瑞西製正十八金側九型十五石入アンクル腕時計九金リボン付　拾壹圓九拾錢也

瑞西製正十八金側八型十五石入アンクル腕時計九金リボン付　拾貳圓七拾錢也

京城本町一丁目

株式會社 大澤商會京城支店

電話本局 二六 三四二 三八九〇二番

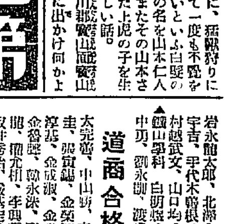

映畫俳優ブロマイド 卸賣、毎日新着、小賣も致します

京城唯一のキネマストア

中島映畫堂　(鍾路前旭町入口)

賣却　フォード式中古自動車至急賣却す御希望の御方は左記の處へ御照會を乞ふ　仁川宮町　東洋軒

貸家　水道瓦斯の設備は完全より浴室の設備有り二階建土藏有り

購買入札　一、ポートランドセメント　御希望者ハ三月廿五日迄ニ

オヂラ シンガ拡声機

美容術個人教授

京日案內

產兒制限

藥劑

女給

貸事務所

貸家

黑板

賣地

讓店

高等下宿

代診

社員

貸金

新發明機

小僧

恩給

助手

恩給

自動車

毛皮

黑燒

小供

恩給

女中

特別案內

給仕採用　內地人年齡十四五歲より十七歲迄希望者は本人履歷書携帶來店あれ　黃金町二丁目　東洋拓殖會社京城支店

孔雀 (138)

古川實作　大村安次郎畫

宴の曲 (1)

孔雀は打碎かれたやうな眞つ暗な顏をして悄然として我が部屋へ歸つて來た。そして默つたまゝ靜かにソファに腰をおろした。彼女の心は今、困惑と後悔と苦惱と不快と心配とで一杯だつた。あの時の舞臺での侮辱に我慢が出來ずして一萬圓の金を返すといつたが、然しそれだけの金を今どうして返すことが出來やう！無論自分の手にはその十分の一もない……あれだけ立派な口をきいたのだから今夜の六時？夫までに返せなかつたら何といつて私を侮辱するか知れない……それを思ふと恐ろしい!!……どうしたらいゝだらう？一層のこと屈辱して延期して貰ふか知ら？私にはそんなことが出來ない。そんなことは私の性格として出來ることでない。彼奴に屈辱する位はこの首を絞つた方が増しだ！又彼奴だつて今となつては意地からでも待たうとはいはないだらう。此方から辨解的態度に出れば先方では一層嵩上がつた傲慢な態度を示すに違ひない。あゝ、恥辱だ！恥辱だ！死んだつて彼奴に私は延期の嘆願なんかするものか！……それならばどうしやう？あゝ、堪まらない、堪まらない。彼奴は私が金が出來ないと思つて笑つてる……その笑顏が見えるやうだ！あゝ、我慢が出來ない、出來ない……今は六時に五分前ですよ。さあ、お約束の一萬圓は確に返しましたよ。よく調べて受取つて下さい——彼奴の驚いた顏!!まあ、なんて面白い態度で受取つたやうな顏をするのだらう！あゝ、いゝ氣持だ。これで清々した——私は何てまあ虫のいゝ空想を描いたのだらう！あゝ、一萬圓ほしい！私の手に今一萬圓の金があつたなら！……私はどうしてその金をこしらへやう？あゝ、時間が經つて行く……堪まらない！一體私はどうしたらいゝだらう？あゝ！地球が破裂してこの世の中から影を消してしまへばいゝ！さうだ……人間が死んでくれゝば困い、そしたら私はどんなに助かるか知れない……さうだ！杉田先生に頼んで見やう。すれば先生は何とか都合して下さるかも知れない。……だが、矢張先生も駄目だ。先生に其位の金がお有になるならあんな貧乏になさらない筈だ……さうだ、東律子さんに頼まう……然し、矢張駄目だ……どうしたらいゝだらうか？だんだん時間がたつて行く——私が今あの金を返せなかつたら彼奴は世間の人々にどんなことをいひ觸らすかも知れない。それでなくてさへもう世間では私が彼奴から金を捲き上げたやうに噂してるといふ。恐らくその噂もみんな彼奴の口から出たものだらう……どうしやう？どうしやう？私が返せなかつたら、もう私の人氣も地位も名聲も何もかもおしまひだ……私は彼奴や世間の人々に嘲笑される前に死なう、死んで私の名譽を保たう。私には金は出來ない……さうだ、さうだ、死なう……

孔雀は自暴自棄の結果、漸く自分の取るべき道を發見した。そして彼女はいろ／＼として臺所のテーブルの方へ進み寄つて、手匣から、ピストルの入つてゐる箱をつかみ出した。そして再びよろけるやうにして元の椅子へ戻つて、箱の蓋を開いて中からピストルを取出してシッカリと右手に握つてこめかみの所に銃口を向けてねらひをつけた。

然し……さうだ！私は熊本さんに頼んで見やう、あの人ならばきつと貸して異るかも知れない、さうしやう、さうしやう……私はこれから直に行つて頼んで見やう……そしてもしも熊本さんも駄目だつたらその時こそはこのピストルで……

そして孔雀はあわたゞしく部屋を飛び出して行つた。

けやるチブスを
尻目にかけて
一家たのしくたべるパン
明治町　木村庭

寫眞はワタナベへ　電本三九二

出版物納本（十五日）

【警務局圖書課調】

●邦文之部● ▲朝鮮事業調査 安田長 ▲中央ニュース第二四七號 中央通信社 ▲朝鮮第八卷第三號 江上秀靜 ▲草の實第三卷第八號 福井時壽 ▲京城警察新報第六三號 京城警察協會 ▲鷄林第二號 稚名照之佐 ▲さすかた第一卷第二號 久保田光 ▲朝鮮社會事業第六卷第三號 上杉直三郎 ▲朝鮮土木建築協會々報第一一九號 小山專八郎 ▲商業興信所朝鮮與報第一一六〇號 中津忠勝 ●歐文の部● ▲三郎文化（第九號）三郎都守

讀者らん

▲七日の京釜線南市驛で非常に[illegible]學校[illegible]大事に預かります御住所姓名を[illegible]まで（天人）▲御州長船永光の刀は御所持長船と違ひますか違ふならどんな點でせう（一讀者）▲東京の正則英語學校の所在地は何區にありますか（知りたい生）▲神田區錦町です（係り）▲文學や宗教に趣味をもつ十七才の女性でたゞ今某女學校に在學中です異性の方でも同性の方でも御交際を致したう御座います（交りたき女）▲京城に住まる僕は一人ぼつちで日が淋しいので友をもちませんか、淋しい者ですが女性の方の友を一人ほしいと思ひます、お友達になつて頂ける方はありませんでせうか（京美子）▲暖かいやはらかい光りと熱とが一切のものに生命を與へ育くんでくれる惠みの春です私共お互ひの向上のために美しい紙面の交はりを致したう御座います（さち子）▲十四日の淋しき一靑年よ君は御年齢？君と交際をし給へそんなら僕も仲間に入るよ（男性）▲淋しき君よ、寂しい心に眞の慰めを與へらるのは佛陀だと思ひます、御參詣を致します一度おたづね下さい（一女性）▲十三日のA子様のやうな方の居られるのを嬉しく思ひます（眞面目な子）▲梨泰院の生徒さん達よ、神はあなた達にその樣な教育をさづけつゝあるのですか、天にまします神樣が泣きますよ（眞愛式）

◎産婆生徒募集　規則書要郵券　福岡市上土居町　内務省指定　私立九州産婆學校　校長森下忠郎　◇本校卒業生ハ無試驗ニテ産婆開業シ得ル特典アリ

福造製　六〇六號　各號共一本六圓　京城黃金町一丁目　柴崎仁壽堂支店

演藝案内

中央館　マキノキネマ　十四日ヨリ期待の三大名篇大公開　マキノ時代小品三部曲の内　原作都村健　監督中島寶三　倶利伽羅峠　全六卷　阪妻プロダクション超特作　鈴木澄子　市川小文治　桂乃江田須子　流島の原作者　仇血　鶴の島　靜千　吉村哲哉共演　マキノプロダクション超特作　原作國枝史郎　監督[illegible]　木曾風俗[illegible]　任俠二刀流　全八卷　片岡千惠藏　山本禮三郎　河上君江　外幹部優總出演　荒木忍

喜樂館　當る三月十二日より日活特作　時代劇　神文　全十卷　松平國之助入社第一回作品　高木永二　澤蘭子　嵐璃左衛門　櫻木梅子助演　紅顏の大劍士　果して誰か？　復讐劍相搏つ飛ぶ大亂闘!!　エフ・ビー・オー映畫　スターフィルム社提供　アルバート・ローゼル氏監督　フレッド・トムソン氏主演　名馬シルバーキング助演　西部活劇　ネバダ颪　全六卷　日活特作大映畫　現代劇　生還　全五卷

大正館　十四日より超特別大興行　果然天下の視聽を攫せし此の一篇に集る最大傑作品　（晝）十二時卅分（夜）六時卅分開場　松竹蒲田スタヂオ超特作　原作村尚　監督牛原虚彦　撮影水谷文二郎　アメリカから歸朝後の牛原監督が始めて己に適したストーリーを得遂に完成し斯界に誇る最大傑作品こゝに完成　森林大悲劇　近代無者修業　八卷　鈴木傳明　吉谷久雄　田中絹代　押本映治　河村黎吉　泥州男共演　松竹京都スタヂオ本年度超大特作　原作大森鋼　撮影杉山公平　本邦映畫界空前の悶争大劍戟　海洋拓史　海國記　十三卷　林長二郎主演　新井淳　田中絹代特別助演　正宗新九郎　相馬一平　卯井哲　小尺茗一郎　千早晶子助演　撮影費三千萬圓エキストラ八千名

黄金館　マキノ　十五日木曜日より公開特選大雄篇　パラマウント映畫　ニコ／＼劇　ちしろ美人　二卷　帝キネ時代劇　入社第一回作品　石山稔監督　賀川延　中村[illegible]助演　流代の名刀　六卷　現代劇　泉[illegible]　大森勝[illegible]　哀曲　戀衣　六卷　櫻間林太郎　柳まさ子　小島洋々　山下澄子　富士田出子共演　時代劇部　森本登良男大監督作品　仇討ち藩と　兒雷也　全十卷　巨星市川百々之助猛闘大主演　阪本寶界　靜香八郎　嵐寛十郎　山下澄子　高津愛子助演　奇々怪快!出没自在なる兒雷也と大蛇丸並に綱手姫の不可思議極まる爭鬪の渦卷は……

京龍館　漢江通り　十七日より　日活現代劇部作品　喜劇　女合戰　全六卷　大時史郎　徳川良子　谷幹一共演　パラマウント特作品　原作セシル・ビー・デミル氏　監督フランク・アーソン氏　主演レイモンド・グリフィス氏　喜活劇　女人禁制　全七卷　助演ヴエラ・レイノルヅ嬢　ワレス・ビーリイ氏　日活京都近代典型的時代篇!!　巨星池田富保原作監督脚色　尊王の卷　河部五郎、大河内傳次郎主演　尾上多見太郎　酒井米子　新妻四郎　梅木香　時代劇最新の精粹を揃へて現代思想に合致せしめたる斯界に於て稀なる大作品

問形 淺田飴

せき一切　引かぜ　常に弱き人

老人小兒の[illegible]

淺田飴は携帶用として旅行、登山、演說、讀經、說教、歌謠、其他人込中に用ひて咽喉を保護し音聲を良くす

定價　家庭用　二十錢より二圓迄　携帶用　三十錢　五十錢

本舗　東京　大阪　堀内伊太郎　全國各藥店ニ販賣ス

ラクトーゲン

こなおちゝ

お乳は是にかぎる

虚弱な体質のお子樣に

ラクトーゲンは牛乳を一度標準母乳の成分に改良して乾燥したお乳でありますから、ミルクや牛乳よりも遙かに合理的で且つ成績が優秀で御座います

特に乳兒や虚弱なお子樣にお奬め致します

溶し方　最初お湯で糊状によく練つてから更にお湯を入れて適當の濃度にうすめると母乳ソックリのお乳となる

販賣店　全國藥店食料品店

定價　大罐 6.50　中罐 2.40　小罐 1.30　運賃ハ別ニ加算

乾卵食料品株式會社　本店 大阪市[illegible]　支店 東京[illegible]

3—B

受驗準備 ノーシン 出來

受驗準備は頭が第一である●頭のボンヤリした時●頭のクシャクシャして勉強の鈍る時●ノーシン一服のんでごらん忽ち頭ははつきりし思ふ存分面白い程勉強が出來る●ノーシンは醫學博士森田茂孝先生●御推奬の偉効藥にしてなさ●むづかしい●論より證據●すぐ試みられよ

第一銀行 京城支店

資本金57,500,000圓　積立金60,000,000圓　京城府南大門通二丁目

京城自動車講習所

自動車界空前の好況　有望利益多々●學則送呈　黄金町六丁目　生徒大募集●自動車運轉手養成二ケ月卒業●學資低廉●成功者多數

朝の花

先づ色を　香りを　えも云はれぬ味わひのある良いお酒

朝鮮酒造株式會社

痔疾專門 京城肛門病院

入院隨意　明治町二丁目通り公設市場下　電話本局三、七一二

小粒仁丹

好評嘖々　●高貴藥サフランを倍加して特製す　小袋入 十錢　金言容器入 三十錢　[illegible] 三十錢　透明容器入 五十錢

消化器　口香料　仁丹　ボケット必携　醫學博士賀任製

會言　藥は、運の手綱なり（古諺）

仁丹型體溫計　仁丹のハミカキ　仁丹齒ブラシ

寫眞は「ワタナベーヱ」　本町一・電本三九二

仁川出帆

◎尼ケ崎汽船　仁川出帆
◎群山、小豆、阪神　秀吉丸　三月一五日
◎群山、木浦、阪神　伏見丸　三月一七日
◎四日市、名古屋、京濱　八千代丸　三月一九日
◎群山、尾ノ道、阪神　赤城丸　三月二四日
◎群山、木浦、阪神　神代丸　三月二二日
尼崎汽船部　岡崎汽船會社代理店　高杉商店回漕部　仁川海岸町（電話五九番）

嶋谷汽船 仁川出帆

寄港地＝天津大連、鎭南浦、仁川、群山、木浦、釜山、境、宮津、舞鶴、新潟、敦賀、伏木、新潟（臨時）、函館、小樽、大泊、函館、釧路、厚岸、根室　各船共總噸數二千噸以上の優秀客船にて無線電信裝置を有す
大連天津直行（大連汽船天津航路接續）
仁川發　△大館丸 四月二日末明　△大成丸 四月十三日末明　△長成丸 三月十九日末明
鎭南浦發（代理店三和町日鮮海運出張所）　△大館丸 四月六日午後　△大成丸 四月廿六日午後　△長成丸 四月廿三日午後　△平郵丸 四月[illegible]
裏日本北海道樺太行（群山 木浦 經由）
仁川發（代理店本町四日鮮海運株式會社）　△大館丸 四月八日午後　△平郵丸 三月廿六日午後　△長成丸 四月廿八日午後
嶋谷汽船株式會社　仁川出張所　仁川本町四丁目　電話五八五・五〇・一〇八

大阪商船株式會社

◎關門神戸大阪行（群山木浦經由）
△舞州丸 三月廿四日　△山東丸 三月十九日　△關東丸 三月十九日　△第五長門丸 三月二十日　△小郡丸 三月廿六日　△十四丸 三月廿八日
◎名古屋、清水、東京行　△恐南丸 三月廿八日
◎大連行　大智丸 三月十八日前九時
◎長崎、鹿兒島、三角行　大智丸 三月廿四日
元山出帆
浦津、雄基行　盛南丸 三月二十日後五時
釜山、門司、宇品、神戸、大阪行　臺中丸 三月廿六日後二時
浦津行連絡御便利
◎京城驛午前御乘車、元山御乘船翌朝浦津着ニ付京城ヨリ一晝夜ニテ到着
驛内主要驛ニテ通路切符發賣ス

内地各港出帆主要航路

●歐洲行毎月一回●南米行毎月一回●濠洲行毎月一回●北米行毎月二回●孟買行毎月二回●南洋行毎月一回●甲谷陀行毎月一回●亞弗利加行毎月一回●御註意△ハ船客御斷
大阪商船株式會社仁川支店　電話二一〇、二一一番
京城代理店國際運送株式會社支店　電話二一〇七、一五九七番
專賣仲次　仁川本町一　堀田組　電話四二番
專屬荷扱　仁川港町六　堀田組支店　電話七一番、一四三番

森信汽船 仁川出帆

▲江華島行（每日出帆）▲延安行（隔日出帆）▲海津行（月九回出帆）▲瑞山行（月六回出帆）▲富里浦行（隔日出帆）▲牙山行（隔日出帆）
各沿岸行帆船積荷取扱　發着貨物ハ㊀本社營業部取扱
仁川驛前（電話一六三番）
出帆定期表申越次第進呈
森信汽船株式會社

仁川汽船出帆

定期航路
海州線（隔日出帆）
仙掌線（隔日出帆）
延安線（隔日出帆）
舊島線（毎月十回）
唐津線（毎月九回）
瓮津線（臨時出帆）
各沿岸行帆船積荷取扱　朝鮮總督府線運商貨物取扱
仁川本町四丁目（電話[illegible]番）　仁川汽船株式會社　栗稿荷扱所（電一四〇番）　港町荷扱所（電一〇八番）

朝鮮郵船定期出帆

●臨時船
京畿丸 四月十日 清津發
雄基、城津、元山、經由阪神行
寧國丸 三月廿二日 仁川發
群山、木浦、經由阪神行
芝浦丸 三月二二日 仁川發
群山、木浦、經由阪神行
金剛山丸 三月二九日 仁川發
仁川、群山、木浦、經由京濱行

●西鮮各港經由（博多行）
四月九日釜山發博多行　鎭江丸
●北鮮各港經由
三月二十三日釜山發博多行　栗江丸

○仁川出帆（代理店內國通運支店）
東京行　天安丸　三月二四日
大阪行　慶州丸　三月二三日
長崎三角鹿兒島行　錦南丸　四月三日
木浦行　昌原丸　四月一日
海州行　耳麗丸　[illegible]
鎭南浦行　盈德丸　三月二四日
大連青島行　會寧丸　四月三日
釜山上海行　平安丸　三月二六日
大連行　錦南丸　三月二八日

○木浦出帆（代理店山局回漕店）
東京行　天安丸　三月二七日
大阪行　慶州丸　三月二五日
濟州島行　海州丸　三月二三日
多島海行　延興丸　四月一日
仁川行　昌原丸　三月二六日
釜山上海行　平安丸　四月一七日

○釜山出帆（取扱店大池回漕部）
東京西鮮經由　天安丸　三月二九日
東京北鮮經由　大日丸　三月二九日
大阪西鮮經由　慶州丸　三月二五日
大阪北鮮經由　清津丸　三月二六日
長崎三角鹿兒島行　錦南丸　四月二八日
大阪（釜山經由）行　成鏡丸　三月二九日
北鮮行　春川丸　三月二四日
浦鹽行　釜山丸　三月二六日
上海行　平安丸　四月一日
鬱陵島行　昌城丸　三月二四日
江原道行　[illegible]丸　三月二二日
濟州島行　咸鏡丸　三月二四日
宇品大阪行　立神丸　三月二二日
元山浦津行　立神丸　三月三一日

○元山出帆（代理店內國通運支店）
東京行　大日丸　三月二七日
大阪行　清津丸　三月二四日
浦潮經由　栗江丸　三月二〇日
江原道行　雄基丸　三月二二日
鬱陵島行　綾島丸　三月二四日
浦鹽敦賀　光濟丸　三月二三日
清津行　春川丸　三月二七日
雄基行　釜山丸　三月二八日
浦鹽行　立神丸　三月二〇日
宇品大阪行　立神丸　三月三一日

●日本郵船出帆
歐州行　箱根丸　横濱三月一六日　神戸三月二九日　門司三月二一日
桑港行　大洋丸　横濱三月二七日　神戸三月二九日
濠州行　安藝丸　横濱四月三日　神戸四月八日　長崎四月一〇日

朝鮮汽船出帆廣告
●釜山出帆（扱店釜山回漕店）
麗水行（急行）　毎日前十一時
麗水行　各港寄港　毎日後一時
木浦行　各港寄港　隔日後一時
統營行　各港寄港　毎日前九時
浦項行（急行）　毎日夜半
方魚津行　各港寄港　毎日後十一時
●木浦發（扱店吉田回漕店）
釜山行　各港寄港　毎日前十時
隔日後十時

朝鮮郵船株式會社　本社 京城（電話本局[illegible]）　釜山支店 大倉町　元山支店　仁川出張所　[illegible]　東京代理店 丸ノ内[illegible]